

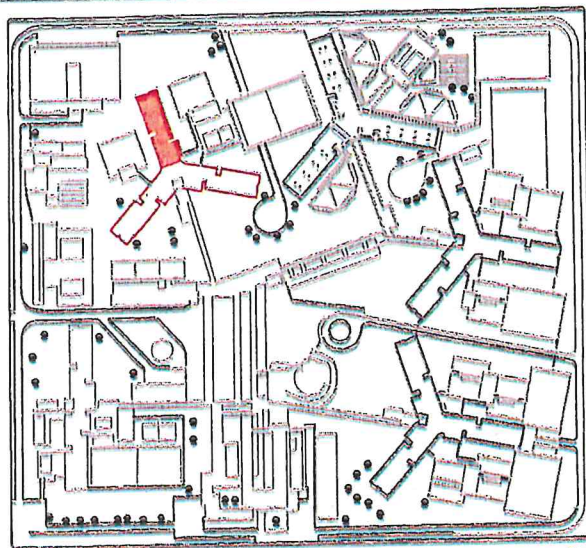

Ministero della Giustizia

DIPARTIMENTO DELL'AMMINISTRAZIONE PENITENZIARIA
DIREZIONE GENERALE PER LA GESTIONE DEI BENI, DEI SERVIZI E DEGLI INTERVENTI IN
MATERIA DI EDILIZIA PENITENZIARIA
UFFICIO III- COORDINAMENTO TECNICO E GESTIONE DEI BENI IMMOBILI

CASA CIRCONDARIALE DI ROMA REBIBBIA "NUOVO COMPLESSO"
REPARTO G9 SEZIONE B



CAPITOLATO GENERALE DI APPALTO

PROGETTISTI:

Ing. Salvatore Latella
Geom. Pietro Gaddia

COORDINATORE PER LA SICUREZZA:

Per. Ind. Marco Musio

COLLABORATORI:

Arch. Francesca Gaddia
Per. Ind. Matteo Angeletti

RESPONSABILE DEL PROCEDIMENTO:

ing. Raffaella Melchionna

LATELLA
SALVATORE
MINISTRO
DELLA GIUSTIZIA
13.06.2023
19:48:32
GMT+01:00

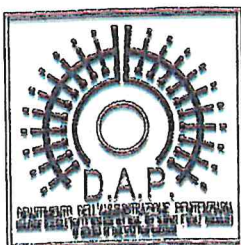

CUP
J97H21001570001

Incarichi di progetto:

m_dg.DAPPR20.15/09/2023.0069745.U

DATA: APRILE 2023
REV01:
REV02:

SCALA:

TAVOLA:
CSA

TITOLO I – NATURA E OGGETTO DELL'APPALTO

CAPO I– DISPOSIZIONI GENERALI SULL'APPALTO

Articolo 1. OGGETTO DEL CONTRATTO

Formano oggetto dell'appalto, l'affidamento del servizio di progettazione esecutiva e l'esecuzione dei lavori, a perfetta regola d'arte, occorrenti per la manutenzione straordinaria del Reparto G9 Sezione B presso la Casa Circondariale maschile REBIBBIA "Nuovo Complesso" di ROMA.

CONTENUTI DEL PROGETTO ESECUTIVO

La progettazione definitiva posta a base di gara, redatta a cura della stazione appaltante, verificata, validata e approvata, costituisce elemento contrattuale vincolante per la progettazione esecutiva e l'esecuzione dei lavori.

Fermo restando quanto previsto dagli articoli di cui al capo VIII –Disposizioni in materia di Sicurezza costituisce parte integrante del progetto definitivo anche il piano di sicurezza e di coordinamento di cui all'articolo 100 del d.lgs. n. 81 del 2008.

L'importo del corrispettivo per la progettazione esecutiva è stato determinato dalla stazione appaltante in sede di progettazione definitiva sulla base dei criteri di cui D.M. 17/6/2016 (Decreto Parametri), come disposto dall'art. 24, comma 8 del D.lgs. n. 50/2016 (Codice dei contratti) che, con specifico riferimento ai servizi di architettura e ingegneria, ne ha previsto l'utilizzo per la determinazione dell'importo da porre a base di gara.

Con la progettazione esecutiva l'Affidatario dovrà predisporre e sottoscrivere la documentazione necessaria alla denuncia degli impianti e delle opere relative alle fonti rinnovabili di energia e al risparmio e all'uso razionale dell'energia, se sono intervenute variazioni rispetto al progetto definitivo, ai sensi dell'articolo 125 del D.P.R. n. 380 del 2001;

Ai sensi dell'articolo 23, comma 4 del Codice dei contratti, la stazione appaltante, in rapporto alla specifica tipologia e alla dimensione dell'intervento, indica le caratteristiche, i requisiti e gli elaborati progettuali necessari per la definizione di ogni fase della progettazione. Di seguito, quindi, si elencano i contenuti necessari alla definizione della completa progettazione esecutiva richiesta all'Affidatario:

Gli elaborati progettuali esecutivi obbligatori sono di seguito elencati:

- a) relazione generale;
- b) relazioni specialistiche;
- c) elaborati grafici comprensivi degli elementi strutturali, degli impianti e di ripristino e miglioramento ambientale, nella misura in cui tali aspetti risultano compresi nelle opere a farsi;
- d) calcoli esecutivi delle strutture e degli impianti;
- e) particolari costruttivi e decorativi;
- f) piano di manutenzione dell'opera e delle sue parti;
- g) piano di sicurezza e di coordinamento di cui all'articolo 100 del decreto legislativo 9 aprile 2008, n. 81, e quadro di incidenza della manodopera;
- h) computo metrico estimativo e quadro economico;
- i) cronoprogramma;

- l) elenco dei prezzi unitari ed eventuali analisi;
- m) capitolato speciale di appalto (parte generale e specialistiche);
- n) progettazione integrale e coordinata – integrazione delle prestazioni specialistiche.

Gli elaborati sopra elencati dovranno essere redatti considerando anche il contesto nel quale l'intervento si inserisce in modo che esso non pregiudichi l'accessibilità, l'utilizzo e la manutenzione delle opere, degli impianti e dei servizi esistenti.

Il progetto esecutivo deve essere redatto secondo criteri diretti a salvaguardare nella fase di costruzione e in quella di esercizio gli utenti e la popolazione interessata dai fattori di rischio per la sicurezza e la salute degli operai.

Tutti gli elaborati devono essere sottoscritti dal progettista o dai progettisti responsabili degli stessi nonché eventualmente dal progettista responsabile dell'integrazione fra le varie prestazioni specialistiche.

Tutti gli elaborati, del progetto esecutivo, così come in caso di eventuale variante, devono essere forniti alla Stazione Appaltante anche su supporto informatico vettoriale editabile.

CONTENUTI DELLE OPERE

I lavori saranno eseguiti conformemente alle specifiche e schede tecniche di cui al presente Capitolato Speciale (parte generale e parti specialistiche), nonché ai disegni, alle descrizioni contenute nell'elenco dei prezzi unitari, quale parte integrante e sostanziale del Capitolato, alle disposizioni di volta in volta impartite dalla Direzione Lavori della Stazione Appaltante e comunque sempre nel rispetto delle norme specifiche di legge e della regola dell'arte e l'Appaltatore deve conformarsi alla massima diligenza nell'adempimento dei propri obblighi.

Le opere comprese nell'appalto richiamato risultano dalle specifiche tecniche, dalle relazioni e dai documenti allegati come parti integranti e sostanziali del presente Capitolato e dettagliatamente indicati nell'elaborato "Elenco Elaborati".

Le opere si intendono comprensive di assistenza a regola d'arte e di ogni e qualsiasi onere, materiale, manodopera, mezzi, perfettamente agibili ed utilizzabili, con tutte le reti collaudate ed a norma, nel rispetto della legislazione vigente in materia.

L'Appaltatore si impegna alla loro esecuzione alle condizioni di cui al presente CSA e agli atti a questo allegati o da questo richiamati, nonché all'osservanza della disciplina di cui al decreto legislativo 18 aprile 2016, n. 50 e s.m.i. (nel seguito "Codice dei contratti"). Trova sempre applicazione l'articolo 1374 del Codice civile.

Ai fini della tracciabilità dei flussi finanziari, ai sensi dell'art. 3 comma 5 della Legge n. 136/2010, per ciascuna transazione posta in essere dalla stazione appaltante e tutti gli altri soggetti indicati al comma 1 del medesimo articolo si farà riferimento ai seguenti codici:

- Codice identificativo gara (CIG): _____
- Codice Unico di Progetto (CUP): **J97H21001570001**

Articolo 2. AMMONTARE DEL CONTRATTO

TABELLA A

a	LAVORI A CORPO	€ 2.185.237,75
b	SERVIZI DI INGEGNERIA E ARCHITETTURA	€ 61.740,55
T1	TOTALE IMPORTO SOGGETTO A RIBASSO	€ 2.246.978,30
c	IMPORTO COSTI DELLA SICUREZZA NON SOGGETTI A RIBASSO	€ 165.043,83
T2	TOTALE IMPORTO LAVORI e SERVIZI	€ 2.412.022,13

Tabella riepilogativa dove si indica:

a. importo dei lavori a corpo, pari a euro 2.185.237,75 (duemilioni centottantacinquemiladuecentotrentasette/75), al quale deve essere applicato il ribasso percentuale offerto dall'aggiudicatario in sede di gara;

b. importo del corrispettivo per la progettazione esecutiva pari a euro 61.740,55 (sessantunmilasettecentoquaranta/55) oltre Cassa e IVA comprensivo di tutti gli oneri diretti e indiretti derivanti da tale attività, ivi compresi quelli relativi a rilievi e/o verifiche ad essa connessi, compresa la richiesta di autorizzazioni agli uffici competenti o ad ogni altro obbligo e prestazione accessoria derivante dal contratto. Tale importo è assoggettato al medesimo ribasso d'asta offerto dall'Appaltatore per i lavori;

c. importo dei costi della sicurezza, relativi all'attuazione del Piano di Sicurezza e Coordinamento di progetto, pari a euro 165.043,83 (centosessantacinquemilaquarantatre/83). Tale importo non è soggetto a ribasso.

T1. importo complessivo di lavori e servizi a base di gara e soggetti a ribasso, da appaltare interamente a corpo, pari a euro 2.246.978,30 (duemilioniduecentoquarantaseimilanovecentosettantotto/30) oltre I.V.A.

T2. importo totale dei lavori e dei servizi, comprensivi degli oneri della sicurezza non soggetti a ribasso (a+b+c) pari a € 2.412.022,13 (duemilioniquattrocentododicimilaventidue/13) oltre I.V.A. e Cassa Nazionale Previdenza Architetti Ingegneri.

L'importo contrattuale è al netto dell'I.V.A. ed è fatta salva la liquidazione finale.

TABELLA B
**Quadro di ripartizione dei costi con le relative percentuali di incidenza
per i soli lavori**

CORPI D'OPERA	IMPORTO	INCIDENZA %
OPEE EDILI	1 449 383,48	66,326%
OPERE MURARIE	589 262,49	40,656
SERRAMENTI INTERNI ED ESTERNI	671 060,58	46,300
DEMOLIZIONI RIMOZIONI E TRASPORTI	189 060,41	13,044
IMPIANTI ELETTRICI TELEFONICI RADIOTELEVISIVI E TELEVISIVI	420 946,86	19,263%
QUADRI ELETTRICI E SOTTOQUADRI DI SMISTAMENTO	65 736,45	15,616
DEMOLIZIONI RIMOZIONI E TRASPORTI	14.274,69	3,391
CORPI ILLUMINANTI	33 164,58	7,879
DISTRIBUZIONE ELETTRICA	216 746,55	51,490
IMPIANTO TV	7 612,88	1,809
IMPIANTO DIFFUSIONE SONORA	4 160,34	0,988
IMPIANTO TELEFONICO, INTERFONICO E DATI	53 112,31	12,617
IMPIANTO VIDEOSORVEGLIANZA	3 499,08	0,831
IMPIANTO RIVELAZIONE E ALLARME INCENDI E SICUREZZA	22 639,98	5,378
IMPIANTI IDRICO SANITARI	199 067,87	9,110%
ADDUZIONE IDRICO SANITARIA E ANTINCENDIO	141 085,40	70,873
DEMOLIZIONI RIMOZIONI E TRASPORTI	6.359,52	3,195
SANITARI E RUBINETTERIE	39 903,63	20,826
SCARICHI	11 716,32	5,887
IMPIANTI DI RISCALDAMENTO	115 839,54	5,301%
TOTALE	2 185 237,75	100,000%

Articolo 3. MODALITA' DI STIPULAZIONE DEL CONTRATTO

1. Il contratto è stipulato a corpo ai sensi dell'art. 3, comma 1, lettera dddd) del D. Lgs.50 del 18 aprile 2016 ed aggiudicato con il criterio dell'offerta economicamente più vantaggiosa individuata sulla base del miglior rapporto qualità/prezzo ai sensi dell'art. 95 comma 6 del D.Lgs.50 del 18 aprile 2016 e s.m.i.
2. L'importo della parte di lavori a corpo, di cui all'art. 2 comma 1, riga a) della Tabella A, come determinato in seguito all'offerta complessiva in sede di gara, resta fisso e invariabile, senza che possa essere invocata

per alcuna delle parti contraenti, per tali valori, alcuna successiva verifica sulla misura o sul valore attribuito alla quantità di detti valori.

3. I rapporti ed i vincoli negoziali di cui al presente articolo si riferiscono ai lavori posti a base d'asta di cui all'art. 2, comma 1, riga a) della Tabella A, del presente capitolato, mentre per gli oneri per la sicurezza e la salute nel cantiere di cui sempre all'art. 2 del presente capitolato, comma 1, riga c) della Tabella A, costituiscono vincolo negoziale, l'importo degli stessi e i loro prezzi unitari indicati a tale scopo dalla Stazione appaltante negli atti progettuali.

4. I Poiché i lavori si svolgono in **ambiente penitenziario** nei prezzi contrattuali si intendono compresi e compensati:

- la selezione degli operai, permessi di accesso per il personale ed attrezzature, sospensione dei lavori per causa di forza maggiore dipendenti dalla sicurezza dell'Istituto ed ogni altra disposizione e servitù impartita dalla Direzione dell'Istituto Penitenziario qualora risulti necessaria per la sicurezza dell'Istituto;
- l'accesso ai lavori secondo percorsi obbligati, ogni limitazione di orario ed ogni perdita di tempo per visti, permessi, controlli del personale, automezzi, ecc.;
- ogni disposizione che comporti una irregolare esecuzione dei lavori, ogni trasporto e rimozione dei materiali e mezzi d'opera, anche giornaliera, ordinata dalla Direzione dell'Istituto Penitenziario, qualora risulti necessaria per la sicurezza dell'Istituto;
- ogni onere per l'esecuzione dei lavori in edifici ed aree in parte funzionanti od in ambienti con traffico di personale carcerario e l'esecuzione anche parziale di determinate opere per consentire il funzionamento e l'uso degli ambienti stessi;
- ogni opera di pulizia giornaliera e finale ed ogni accorgimento atto ad evitare danni alle opere ed impianti esistenti, le cui riparazioni saranno a carico dell'Impresa;
- ogni e qualsiasi altro onere che potesse sorgere durante l'esecuzione dei lavori, in ordine alle esigenze carcerarie ed alla tipologia propria di intervento manutentivo.

Articolo 4. CATEGORIA PREVALENTE, CATEGORIE SCORPORABILI, SUBAPPALTABILI

Di seguito si riporta la suddivisione delle lavorazioni in categorie generali e specializzate.

CATEGORIE DI OPERE GENERALI E SPECIALIZZATE		
DESIGNAZIONE	IMPORTO	INCIDENZA %
OG1 - Edilizia	1 449 383,48	66,326%
OS3 - Impianti idrico-sanitario, cucine, lavanderia	199 067,87	9,109%
OS28 - Impianti termici e di condizionamento	115 839,54	5,301%
OS30 - Impianti interni elettrici, telefonici, radiotelefonici e televisivi	420 946,86	19,263%
TOTALE	2 185 237,75 €	100,00%

1. La categoria prevalente dell'appalto dei lavori del presente Capitolato (individuata secondo l'elencazione di cui all'allegato A al D.P.R. 5 ottobre 2010, n°207) è la **OG1 "OG 1 Edifici civili e industriali"**.
2. La categoria **OS30** è considerata, ai sensi del D.M. n.° 248 del 10/11/2016 ad elevato contenuto tecnologico e pertanto, in quanto superiore al 10% dell'importo totale dei lavori, è scorporabile e/o subappaltabile, ma l'operatore economico che le esegue deve essere in possesso dei requisiti di cui all'art. 3 del medesimo D.M. Inoltre, essendo di importo superiore al 10% dei lavori non si può invocare l'avvalimento ai sensi dell'art. 89 del D.lgs. 50/2016. L'appaltatore che non fosse in possesso dei requisiti richiesti deve o subappaltarla,

dichiarandolo espressamente nell'offerta, o costituire un Raggruppamento o Consorzio o altra forma di associazione consentita dal Codice degli appalti pubblici, con altri operatori economici in possesso dei predetti requisiti.

3. La categoria **OS3** è scorporabile e/o subappaltabile essendo di importo superiore a € 150.000,00, pertanto occorre la qualificazione obbligatoria ai sensi dell'art. 84 del D.lgs. 50/2016.
4. La categoria **OS28** non supera alcuno dei due parametri che normalmente giustificano lo "scorporo" della categoria (incidenza pari o superiore al 10% o importo pari o superiore a 150.000,00) e pertanto viene incorporata nella cat. Prevalente OG1 con la seguente rimodulazione del quadro di suddivisione delle lavorazioni.

CATEGORIE DI OPERE GENERALI E SPECIALIZZATE		
DESIGNAZIONE	IMPORTO	INCIDENZA %
OG1 - Edilizia	1.565.223,02	71,627%
OS3 - Impianti idrico-sanitario, cucine, lavanderia	199 067,87	9,110%
OS30 - Impianti interni elettrici, telefonici, radiotelefonici e televisivi	420 946,86	19,263%
TOTALE	2 185 237,75 €	100,00%

5. In ogni caso l'importo complessivo delle opere subappaltabili (inclusa la prevalente) non può superare i seguenti limiti:

A) la **Categoria prevalente** dell'appalto potrà essere subappaltata per la quota massima del 49,99%;

B) le **Categorie scorporabili** potranno essere complessivamente subappaltate fino al 50,01%;

Si definiscono pertanto di seguito le categorie dell'Appalto:

DESIGNAZIONE	CATEGORIE GENERALI E SPECIALIZZATE	Importo	Classifica
EDIFICI CIVILI E INDUSTRIALI	OG 1 (prevalente)	1 565 223,02 €	III bis
IMPIANTI IDRICO-SANITARIO, IDRICO ANTINCENDIO	OS3	199 067,87 €	I
IMPIANTI INTERNI ELETTRICI, TELEFONICI, RADIOTELEFONICI E TELEVISIVI	OS30	420 946,86 €	II
Totale importo dei lavori a base d'asta		2 185 237,75 €	

Articolo 5. GRUPPI DI LAVORAZIONI OMOGENEE, CATEGORIE CONTABILI

I gruppi di lavorazioni omogenee di cui agli art. 43, commi 6, 7 e 8, e 184, del D.P.R. 207/2010 sono indicati nella tabella "B" dell'art. 2 del presente Capitolato Speciale d'Appalto, allegato al contratto quale parte integrante e sostanziale.

Articolo 6. DESCRIZIONE DEI LAVORI

I lavori che formano oggetto dell'appalto possono riassumersi come di seguito, salvo più precise indicazioni che all'atto esecutivo potranno essere impartite dalla Direzione dei Lavori.

Il progetto prevede l'insieme delle lavorazioni occorrenti per l'adeguamento funzionale e impiantistico del Reparto G 9 Sezione B presso la Casa Circondariale maschile di Roma Rebibbia "Nuovo Complesso" mediante opere di redistribuzione spaziale e rifacimento delle principali dotazioni impiantistiche.

Il progetto prevede sostanzialmente il mantenimento delle destinazioni d'uso attuali con ottimizzazione degli spazi per l'adeguamento al regolamento penitenziario (Decreto del Presidente della Repubblica 30 giugno 2000 n. 230), oltre al recupero dei locali attualmente destinati a docce comuni.

Alcuni locali destinati ad attività trattamentali saranno riconfigurati, è prevista la realizzazione di una unità di pernottamento per ogni piano per detenuti afflitti da gravi handicap o grandi obesi.

Tutti gli interventi sopra menzionati saranno realizzati nel pieno rispetto delle relative normative vigenti.

Articolo 7. FORMA E PRINCIPALI DIMENSIONI DELLE OPERE

La forma e le dimensioni delle opere, che formano oggetto dell'appalto, risultano dagli elaborati grafici di progetto.

In sintesi, gli interventi da prevedersi sono:

Opere edili

- demolizione parziale di murature portate per garantire comodo accesso ai cavedi impiantistici;
- demolizione di pavimentazioni e del relativo sottofondo, per il passaggio di nuove reti impiantistiche;
- demolizione di rivestimenti;
- demolizione di tramezzature;
- rimozione di infissi interni, esterni e spioncini;
- rimozione dell'impiantistica esistente;
- rimozione e sostituzione di tutti gli apparecchi sanitari;
- realizzazione di nuove tramezzature;
- realizzazione di rivestimenti, in ceramica, in polivinile e in lamiera bugnata;
- realizzazione intonaci;
- rifacimento massetti, pavimenti e zoccolini;
- tinteggiature;
- realizzazione di nuovi infissi in profilati di alluminio con vetrocamera, con caratteristiche di sicurezza penitenziaria;
- interventi manutentivi su infissi interni, porte, cancelli e spioncini, esistenti aventi caratteristiche di sicurezza penitenziaria;

Impianti

- realizzazione di nuovo impianto idrico-sanitario;
- realizzazione di nuove tubazioni e terminali per l'impianto di riscaldamento;
- realizzazione di nuovo impianto elettrico;
- realizzazione di predisposizione per ampliamento impianto di video sorveglianza;
- realizzazione di nuovo impianto citofonico;
- realizzazione di nuovo impianto di rilevazione fumi e allarme incendi e sicurezza;
- realizzazione di nuova linea telefonica e trasmissione dati;

Articolo 8. CERTIFICAZIONI E OMOLOGAZIONI

L'impresa appaltatrice dovrà produrre la progettazione as-built per tutti i lavori eseguiti.

Per la realizzazione degli impianti meccanici ed elettrici l'impresa provvederà a redigere gli elaborati tecnici as-built a firma di tecnico abilitato.

L'impresa provvederà inoltre all'espletamento delle pratiche INAIL laddove occorrenti.

Le opere dovranno essere realizzate secondo quanto prescritto nelle relative normative UNI e CEI e dalle regole di buona tecnica.

Tutti i sistemi di protezione contro le cadute (reti metalliche, linea vita e parapetti delle scale) dovranno essere completi di tutte le certificazioni che attestino il possesso delle prestazioni attese e, ove occorre, di relazione di calcolo redatta da tecnico qualificato.

Tutti gli impianti dovranno essere conformi a quanto prescritto dal D.M. 37 del 22 gennaio 2008.

Dovrà essere rispettata anche la norma riguardante la marcatura CE e depositate copia delle schede tecniche dei materiali ed apparecchiature installate.

Articolo 9. VARIAZIONI DELLE OPERE PROGETTATE

Le eventuali modifiche, nonché le varianti, del contratto di appalto potranno essere autorizzate dal RUP con le modalità previste dall'ordinamento della stazione appaltante cui il RUP dipende e potranno essere attuate senza una nuova procedura di affidamento nei casi contemplati dal Codice dei contratti all'art. 106, comma 1.

Dovranno, essere rispettate le disposizioni di cui al d.lgs. n. 50/2016 s.m.i. ed i relativi atti attuativi.

Le varianti saranno ammesse, tra le altre, a causa di errori o di omissioni del progetto definitivo che pregiudicano, in tutto o in parte, la realizzazione dell'opera o la sua utilizzazione, senza necessità di una nuova procedura a norma del Codice, se il valore della modifica risulti al di sotto di entrambi i seguenti valori:

- a) le soglie fissate all'articolo 35 del Codice dei contratti;
 - b) il 15 per cento del valore iniziale del contratto per i contratti di lavori sia nei settori ordinari che speciali.
- Restano salve le prescrizioni di cui al successivo articolo Coperture assicurative.

Se gli errori o le omissioni nella progettazione definitiva sono di lieve entità, la stazione appaltante, prima di procedere alla risoluzione del contratto, può chiedere all'Affidatario di provvedere a propria cura e spese alla nuova progettazione, indicandone i termini perentori.

Tuttavia, la modifica non potrà alterare la natura complessiva del contratto. In caso di più modifiche successive, il valore sarà accertato sulla base del valore complessivo netto delle successive modifiche.

Qualora in corso di esecuzione si renda necessario un aumento o una diminuzione delle prestazioni fino a concorrenza del quinto dell'importo del contratto, la stazione appaltante può imporre all'Affidatario l'esecuzione alle stesse condizioni previste nel contratto originario. Le eventuali lavorazioni, diverse o aggiuntive, derivanti dall'offerta tecnica presentata dall'Affidatario, s'intendono non incidenti sugli importi e sulle quote percentuali delle categorie di lavorazioni omogenee, ai fini dell'individuazione del quinto d'obbligo di cui al periodo precedente. In tal caso l'Affidatario non può far valere il diritto alla risoluzione del contratto.

La violazione del divieto di apportare modifiche comporta, salva diversa valutazione del Responsabile del Procedimento, la rimessa in pristino, a carico dell'esecutore, dei lavori e delle opere nella situazione originaria secondo le disposizioni della Direzione dei Lavori, fermo restando che in nessun caso egli può vantare compensi, rimborsi o indennizzi per i lavori medesimi.

Le varianti alle opere in progetto saranno ammesse solo per le motivazioni e nelle forme previste dall'art. 106 del d.lgs. n. 50/2016 e s.m.i.

Le variazioni sono valutate ai prezzi di contratto; ove peraltro debbano essere eseguite categorie di lavori non previste in contratto o si debbano impiegare materiali per i quali non risulti fissato il prezzo contrattuale, si procederà alla determinazione ed al concordamento di nuovi prezzi secondo quanto previsto all'articolo "Disposizioni generali relative ai prezzi".

Articolo 10. TERMINI PER LA PROGETTAZIONE ESECUTIVA

Dopo la stipulazione del contratto, il RUP ordinerà all'Affidatario, con apposito provvedimento, di dare immediatamente inizio alla progettazione esecutiva che dovrà essere completata nei tempi di 60 giorni naturali, consecutivi e continuativi. In applicazione all'articolo 32, comma 8 del Codice dei contratti, il RUP può emettere il predetto ordine anche prima della stipulazione del contratto se il mancato avvio della progettazione esecutiva determina un grave danno all'interesse pubblico che l'opera appaltata è destinata a soddisfare, oppure la perdita di finanziamenti comunitari; in tal caso nell'ordine saranno indicate espressamente le motivazioni che giustificano l'immediato avvio della progettazione.

Se l'ordine di cui sopra, non è emesso o non perviene all'Affidatario entro 15 (quindici) giorni dalla stipulazione del contratto, lo stesso si intende comunque emesso e l'ordine si intende impartito e ricevuto alla data di scadenza del predetto termine.

Qualora il progettista del livello esecutivo ne ravvisi la necessità, previa informazione al responsabile del procedimento perché possa eventualmente disporre la presenza del direttore dei lavori, provvede all'effettuazione di studi o indagini di maggior dettaglio o verifica rispetto a quelli utilizzati per la redazione del progetto definitivo, senza che ciò comporti compenso aggiuntivo alcuno a favore dell'affidatario.

Non costituiscono motivo di proroga all'inizio dell'attività di progettazione esecutiva, la necessità di rilievi, indagini, sondaggi, accertamenti o altri adempimenti simili, già previsti nel Capitolato speciale o che l'affidatario ritenesse di dover effettuare per procedere alla progettazione esecutiva, salvo che si tratti di adempimenti imprevisi ordinati esplicitamente dal RUP o dalla Direzione lavori nonché le eventuali controversie tra l'affidatario e i progettisti che devono redigere la progettazione esecutiva.

Non costituiscono altresì motivo di proroga dell'inizio dei lavori, della loro mancata regolare o continuativa conduzione secondo il relativo cronoprogramma, o della loro ritardata ultimazione, la mancata o la ritardata consegna della progettazione esecutiva alla stazione appaltante, né gli inconvenienti, né gli errori e le omissioni nella progettazione esecutiva.

Le cause di cui al periodo precedente, non possono costituire motivo per la richiesta di proroghe, di sospensione dei lavori, disapplicazione di penali, né possono costituire ostacolo all'eventuale risoluzione del Contratto.

Articolo 11. VERIFICA E APPROVAZIONE DELLA PROGETTAZIONE

Conformemente alle disposizioni dell'articolo 26 del D.lgs. 50/2016 e s.m.i., nel caso di appalti con affidamento congiunto di progettazione ed esecuzione, la stazione appaltante predispone la verifica preventiva della progettazione redatta dall'aggiudicatario ai livelli di cui all'articolo 23 del Codice, nonché la sua conformità alla normativa vigente, prima dell'inizio dei lavori.

Al fine di accertare l'unità progettuale, i soggetti preposti dall'articolo 26, comma 6 del Codice dei contratti, prima dell'approvazione e in contraddittorio con il progettista, verificano la conformità del progetto esecutivo al progetto definitivo. Al contraddittorio partecipa anche il progettista autore del progetto posto a base della gara, che si esprime in ordine a tale conformità.

La verifica accerta in particolare:

- a) la completezza della progettazione;
- b) la coerenza e completezza del quadro economico in tutti i suoi aspetti;
- c) l'appaltabilità della soluzione progettuale prescelta;
- d) i presupposti per la durabilità dell'opera nel tempo;
- e) la minimizzazione dei rischi di introduzione di varianti e di contenzioso;
- f) la possibilità di ultimazione dell'opera entro i termini previsti;

- g) la sicurezza delle maestranze e degli utilizzatori;
- h) l'adeguatezza dei prezzi unitari utilizzati;
- i) la manutenibilità delle opere, ove richiesta.

Gli oneri derivanti dall'accertamento della rispondenza agli elaborati progettuali sono ricompresi nelle risorse stanziata per la realizzazione delle opere.

Il provvedimento di approvazione è comunicato tempestivamente all'Affidatario a cura del RUP.

Non è meritevole di approvazione la progettazione esecutiva che, per ragioni imputabili ai progettisti che l'hanno redatta, non ottiene la verifica positiva ai sensi dell'articolo 26 del Codice dei contratti, oppure che non ottenga i prescritti pareri, nulla-osta, autorizzazioni o altri atti di assenso, comunque denominati, il cui rilascio costituisce attività vincolata o, se costituisce attività connotata da discrezionalità tecnica, il mancato rilascio di tali pareri è imputabile a colpa o negligenza professionale del progettista.

Se nell'emissione dei pareri, nulla-osta, autorizzazioni o altri atti di assenso comunque denominati, oppure nei procedimenti di verifica o di approvazione di cui al periodo precedente, sono imposte prescrizioni e condizioni, queste devono essere accolte dall'Affidatario senza alcun aumento di spesa, sempre che non si tratti di condizioni ostative.

Se la progettazione esecutiva redatta a cura dell'Affidatario non è ritenuta meritevole di approvazione, il contratto è risolto per inadempimento dell'Affidatario medesimo ai sensi dell'articolo 108 del Codice dei contratti. In tal caso nulla è dovuto all'Affidatario per le spese sostenute per la progettazione esecutiva.

Non è meritevole di approvazione la progettazione esecutiva:

- a) che si discosta dalla progettazione definitiva approvata, in modo da compromettere, anche parzialmente, le finalità dell'intervento, il suo costo o altri elementi significativi della stessa progettazione definitiva;
- b) in contrasto con norme di legge o di regolamento in materia edilizia, urbanistica, di sicurezza, igienico sanitaria, superamento delle barriere architettoniche o altre norme speciali;
- c) redatta in violazione di norme tecniche di settore, con particolare riguardo alle parti in sottosuolo, alle parti strutturali e a quelle impiantistiche;
- d) che, secondo le normali cognizioni tecniche dei titolari dei servizi di ingegneria e architettura, non illustra compiutamente i lavori da eseguire o li illustra in modo non idoneo alla loro immediata esecuzione;
- e) nella quale si riscontrano errori od omissioni progettuali come definite dal Codice dei contratti;
- f) che, in ogni altro caso, comporta una sua attuazione in forma diversa o in tempi diversi rispetto a quanto previsto dalla progettazione definitiva a base di gara.

In ogni altro caso di mancata approvazione della progettazione esecutiva, per cause non imputabili all'Affidatario, la stazione appaltante recede dal contratto e, in deroga a quanto previsto dall'articolo 109 del Codice dei contratti, all'Affidatario sono riconosciuti i seguenti importi:

- a) le spese contrattuali sostenute;
- b) le spese per la progettazione esecutiva come determinate in sede di aggiudicazione;
- c) altre spese eventualmente sostenute e adeguatamente documentate, comunque in misura non superiore a quanto previsto dall'articolo 109 del Codice dei contratti.

Articolo 12. PAGAMENTO DEL CORRISPETTIVO PER LA PROGETTAZIONE ESECUTIVA

A norma dell'articolo 24 comma 8-bis del Codice dei contratti, le stazioni appaltanti non possono subordinare la corresponsione dei compensi relativi allo svolgimento della progettazione e delle attività tecnico-amministrative ad essa connesse all'ottenimento del finanziamento dell'opera progettata.

Nei contratti aventi ad oggetto servizi di ingegneria e architettura, la stazione appaltante non può prevedere quale corrispettivo forme di sponsorizzazione o di rimborso, ad eccezione dei contratti relativi ai beni culturali, secondo quanto previsto dall'articolo 151 del Codice dei contratti.

La stazione appaltante provvederà al pagamento del corrispettivo contrattuale per la sola progettazione esecutiva entro **30 (trenta)** giorni dalla consegna dei lavori.

Tale pagamento è subordinato alla procedura indicata all'articolo 59, comma 1-quater del d.lgs. 50/2016 e alla regolare approvazione della progettazione esecutiva redatta a cura dell'affidatario e, anche dopo la sua erogazione, resta subordinato al mancato verificarsi di errori od omissioni progettuali.

Sul corrispettivo della progettazione esecutiva non è prevista alcuna ritenuta di garanzia.

Se la progettazione esecutiva è eseguita dallo staff tecnico dell'affidatario, di cui all'articolo 79, comma 7, del D.P.R. 207/2010 e s.m.i. il pagamento dei corrispettivi è effettuato a favore dell'appaltatore.

Se la progettazione esecutiva è eseguita da progettisti non appartenenti allo staff tecnico dell'appaltatore, ma indicati o associati temporaneamente ai fini dell'esecuzione del contratto, il pagamento dei corrispettivi è effettuato direttamente a favore dei progettisti, previa presentazione della fattura da parte di questi.

Il pagamento di cui ai periodi precedenti è effettuato in ogni caso previa verifica della regolarità contributiva dell'affidatario o dei referenti della progettazione. La stazione appaltante acquisisce d'ufficio, anche attraverso strumenti informatici, il documento unico di regolarità contributiva (DURC) dagli istituti o dagli enti abilitati al rilascio in tutti i casi in cui è richiesto dalla legge.

TITOLO II- DISCIPLINA CONTRATTUALE

CAPO II

Articolo 13. INTERPRETAZIONE DEL CONTRATTO E DEL CAPITOLATO SPECIALE D'APPALTO

1. In caso di discordanza tra i vari elaborati di progetto vale la soluzione più aderente alle finalità per le quali il lavoro è stato progettato e comunque quella meglio rispondente ai criteri di ragionevolezza e di buona tecnica esecutiva.
2. In caso di norme del Capitolato Speciale tra loro non compatibili o apparentemente non compatibili, trovano applicazione in primo luogo le norme eccezionali o quelle che fanno eccezione a regole generali, in secondo luogo quelle maggiormente conformi alle disposizioni legislative o regolamentari ovvero all'ordinamento giuridico, in terzo luogo quelle di maggior dettaglio e infine quelle di carattere ordinario.
3. L'interpretazione delle clausole contrattuali, così come delle disposizioni del Capitolato Speciale d'Appalto, è fatta tenendo conto delle finalità del contratto; per ogni altra evenienza trovano applicazione gli articoli da 1362 a 1369 del Codice civile.

Articolo 14. DOCUMENTI CHE FANNO PARTE DEL CONTRATTO

1. Fanno parte integrante del contratto di appalto, oltre al presente Capitolato Speciale e agli articoli non abrogati del Capitolato Generale di cui al D.M. 145/2000:
 - tutti gli elaborati del progetto definitivo, come dall'elenco elaborati EE;
 - l'elenco dei prezzi unitari;

- il piano di sicurezza e di coordinamento di cui all'art. 100, del D.lgs. 81/2008 e s.m.i.;
- il piano operativo di sicurezza di cui all'art. 96, comma 1, lettera g), D.lgs. 81/2008 e s.m.i.;
- il cronoprogramma di cui all'art. 25 del Capitolato Speciale d'Appalto;

2. Sono contrattualmente vincolanti tutte le leggi e le norme vigenti in materia di lavori pubblici e in particolare:

- il D.lgs. del 18 aprile 2016, n. 50 e s.m.i.;
- gli articoli ancora vigenti del D.P.R. 207/2010;
- gli articoli ancora vigenti del Capitolato Generale di cui al D.M. 145/2000;
- dpr 230/2000
- dpr 380/2011 E S.M.I.
- il D.lgs. n° 36 del 31 marzo 2023 Codice dei contratti pubblici in attuazione dell'art 1 della legge 21 giugno 2022 n 78 recante delega al Governo in materia di contratti pubblici.

Articolo 15. QUALIFICAZIONE

Per quanto riguarda i lavori indicati dal presente Capitolato è richiesta la qualificazione per le seguenti categorie e classi d'importo, in conformità agli articoli ancora vigenti del Regolamento di cui al D.P.R. 207/2010, e ai sensi dell'art. 84 del D.lgs. 50/2013:

- per la categoria **OG1** (categoria prevalente) per l'importo di € 1.565.223,02 classifica III bis con beneficio dell'incremento premiale del quinto (qualificazione obbligatoria);
- per la categoria **OS3** (categoria scorporabile) per l'importo di € 199 067,87 classifica I, (qualificazione obbligatoria);
- per la categoria **OS30** (categoria scorporabile) per l'importo di € 420 946,86 classifica II (qualificazione obbligatoria);

qualora l'impresa concorrente intenda redigere il progetto esecutivo autonomamente, attraverso la propria struttura tecnica interna, le sopra elencate qualificazioni dovranno essere per progettazione ed esecuzione. L'esecutore con riferimento alle categorie impiantistiche dovrà rilasciare la certificazione ex DM 37/08. **Articolo 16.**

Articolo 15. CALCOLO DEL CORRISPETTIVO E REQUISITI PER LA PROGETTAZIONE ESECUTIVA

L'importo del corrispettivo a base di gara per l'affidamento dei servizi di architettura e ingegneria è stato determinato secondo le tabelle ministeriali di cui al D. Min. Giustizia 17/06/2016 come modificato da D. Lgs. 36/2023 che di seguito si riporta:

Valore dell'opera (V) **1.565.223,02**

Categoria d'opera: **EDILIZIA**

Parametro sul valore dell'opera (P) $0.03 + 10/V^{0.4} =$ **6,327 %**

Affidamento congiunto della progettazione e dell'esecuzione delle opere (appalto integrato)

Grado di complessità

Destinazione funzionale delle opere: **Interventi di manutenzione straordinaria, ristrutturazione, riqualificazione, su edifici e manufatti esistenti.**

E.20 - Interventi di manutenzione straordinaria, ristrutturazione, riqualificazione su edifici e manufatti esistenti

Grado di complessità (G): **0,95**

PRESTAZIONI AFFIDATE

Progettazione esecutiva

Codice	Descrizione singole prestazioni	Par. <<Q>>
QbIII.01	Relazione generale e specialistiche, Elaborati grafici, Calcoli esecutivi	0,0700
QbIII.02	Particolari costruttivi e decorativi	0,1300
QbIII.03	Computo metrico estimativo, Quadro economico, Elenco prezzi e eventuale analisi, Quadro dell'incidenza percentuale della quantità di manodopera	0,0400
QbIII.04	Schema di contratto, capitolato speciale d'appalto, cronoprogramma	0,0200
QbIII.05	Piano di manutenzione dell'opera	0,0200
QbIII.06	Progettazione integrale e coordinata - Integrazione delle prestazioni specialistiche	0,0300
QbIII.11	Supporto al RUP: per la validazione del progetto	0,0100

Valore dell'opera (V) **420.946,86**

Categoria d'opera: **IMPIANTI ELETTRICI**

Parametro sul valore dell'opera (P) $0.03 + 10/V^{0.4} = 8,627\%$

Affidamento congiunto della progettazione e dell'esecuzione delle opere (appalto integrato)

Grado di complessità

Destinazione funzionale delle opere: **Edifici e manufatti esistenti**

IA.03 - Impianti elettrici in genere, impianti di illuminazione, telefonici, di rivelazione incendi, fotovoltaici, a corredo di edifici e costruzioni di importanza corrente - singole apparecchiature per laboratori e impianti pilota di tipo semplice (G):

1,15

PRESTAZIONI AFFIDATE

Progettazione esecutiva

Codice	Descrizione singole prestazioni	Par. <<Q>>
QbIII.01	Relazione generale e specialistiche, Elaborati grafici, Calcoli esecutivi	0,1500
QbIII.02	Particolari costruttivi e decorativi	0,0500
QbIII.03	Computo metrico estimativo, Quadro economico, Elenco prezzi e eventuale analisi, Quadro dell'incidenza percentuale della quantità di manodopera	0,0500
QbIII.04	Schema di contratto, capitolato speciale d'appalto, cronoprogramma	0,0200
QbIII.05	Piano di manutenzione dell'opera	0,0300
QbIII.06	Progettazione integrale e coordinata - Integrazione delle prestazioni specialistiche	0,0300
QbIII.11	Supporto al RUP: per la validazione del progetto	0,0100

Valore dell'opera (V) **199.067,87**

Categoria d'opera: **IMPIANTI IDRICI**

Parametro sul valore dell'opera (P) $0.03 + 10/V^{0.4} =$ **10,592%**

Affidamento congiunto della progettazione e dell'esecuzione delle opere (appalto integrato)

Grado di complessità

Destinazione funzionale delle opere: **Impianti idrico-sanitari e idrico-antincendio**

IA.01 - Impianti per l'approvvigionamento, la preparazione e la distribuzione di acqua nell'interno di edifici o per scopi industriali - Impianti sanitari - Impianti di fognatura domestica od industriale ed opere relative al trattamento delle acque di rifiuto - Reti di distribuzione di combustibili liquidi o gassosi - Impianti per la distribuzione dell'aria compressa del vuoto e di gas medicali - Impianti e reti antincendio

Grado di complessità (G): **0,75**

PRESTAZIONI AFFIDATE

Progettazione esecutiva

Codice	Descrizione singole prestazioni	Par. <<Q>>
QbIII.01	Relazione generale e specialistiche, Elaborati grafici, Calcoli esecutivi	0,1500
QbIII.02	Particolari costruttivi e decorativi	0,0500
QbIII.03	Computo metrico estimativo, Quadro economico, Elenco prezzi e eventuale analisi, Quadro dell'incidenza percentuale della quantità di manodopera	0,0500
QbIII.04	Schema di contratto, capitolato speciale d'appalto, cronoprogramma	0,0200
QbIII.05	Piano di manutenzione dell'opera	0,0300
QbIII.06	Progettazione integrale e coordinata - Integrazione delle prestazioni specialistiche	0,0300
QbIII.11	Supporto al RUP: per la validazione del progetto	0,0100

Compenso totale

importi parziali: **49.686,89 + 12.053,65 (spese e oneri accessori K=24,26%)**

Importo totale **61.740,55**

L'IMPORTO DEL CORRISPETTIVO A BASE DI GARA PER L'AFFIDAMENTO DEI SERVIZI DI ARCHITETTURA ED INGEGNERIA È PARI A € 61.740,55 (sessantunmilasettecentoquaranta/55) oltre I.V.A. e CNPAI.

DETERMINAZIONE CORRISPETTIVI

Importi espressi in Euro

b.III) PROGETTAZIONE ESECUTIVA									
ID. Opere	CATEGORIE D'OPERA	COSTI Singole Categorie	Parametri Base	Gradi di Complessità	Codici prestazioni affidate	Sommeatorie Parametri Prestazioni	Compensi <<CP>>	Spese ed Oneri accessori	Corrispettivi
								K=24,26% S=CP*K	
E.20	EDILIZIA	1.565.223,02	6,327%	0,95	CEIII.01, QbIII.02, QbIII.03, CEIII.04, QbIII.05, QbIII.06, CEIII.11	0,3200	30.109,88	7.304,42	37.414,30
IA.03	IMPIANTI	420.946,85	8,627%	1,15	CEIII.01, QbIII.02, QbIII.03, CEIII.04, QbIII.05, QbIII.06, CEIII.11	0,3400	14.199,88	3.444,78	17.544,67
IA.01	IMPIANTI	199.067,87	10,592%	0,75	CEIII.01, QbIII.02, QbIII.03, CEIII.04, QbIII.05, QbIII.06, CEIII.11	0,3400	5.377,13	1.304,45	5.681,58
RIEPILOGO									
FASI PRESTAZIONALI						Corrispettivi CP+S			
b.III) PROGETTAZIONE ESECUTIVA						€ 61.740,55			
Corrispettivi professionali prestazioni normali comprensivi di spese (Tav. Z-2 e art. 5 del DM 17/06/2016)						€ 51.740,55 +			
Totale netto oneri complessivi relativi ai servizi						€ 61.740,55 -			
Contributo INARCASSA (4%)						€ 2.469,62 =			
Imponibile IVA						€ 64.210,17 +			
IVA (22%)						€ 14.126,24 =			
Totale lordo oneri complessivi relativi ai servizi						€ 78.336,41			

In ordine al possesso dei requisiti per la progettazione esecutiva, la stessa può essere affidata:

- Allo staff tecnico dell'appaltatore di cui all'art. 18, comma 7, del D.P.R. n. 34/2000, con qualificazione per la progettazione, come risultante dall'attestazione S.O.A. di cui all'art. 15 del presente Capitolato;
- A staff tecnico di altro appaltatore, ai sensi dell'articolo 18, comma 7, del D.P.R. n. 34/2000, associata in raggruppamento temporaneo;
- A progettista qualificato, associato in raggruppamento temporaneo in qualità di mandante, ai sensi dell'articolo 3, comma 8, del D.P.R. n. 34/2000;
- A progettista qualificato appositamente indicato a telescopo.

Il concorrente deve essere qualificato per prestazioni di progettazione dei lavori sino alla classe d'importo e per le categorie adeguate all'esecuzione dei lavori oggetto del presente Capitolato Speciale.

Qualora l'appaltatore sia in possesso dell'attestazione di sola costruzione oppure dell'attestazione per la progettazione e costruzione, ma non per la classe d'importo adeguata o per tutte le categorie dei lavori oggetto del presente disciplinare di gara corrispondenti alle suddette categorie professionali, il concorrente dovrà indicare od associare un progettista, tra quelli elencati all' art. 46 del D.lgs. 50/2016, comma 1 e 2.

In ogni caso tutti i soggetti designati alla redazione della progettazione esecutiva (compreso lo staff tecnico dell'appaltatore concorrente in possesso dell'attestazione per la progettazione e costruzione per la classe d'importo adeguata e per tutte le categorie dei lavori oggetto del presente disciplinare di gara corrispondenti alle suddette categorie professionali) devono possedere e dichiarare, oltre alle qualifiche professionali, **a pena di esclusione dalla gara:**

- di essere in regola con i contributi;
- di possedere adeguata professionalità per il servizio da realizzare (**risultante da curriculum professionale da allegare, a pena d'esclusione dalla gara**)
- aver eseguito nel quinquennio antecedente la data di pubblicazione del bando, servizi attinenti all'architettura e all'ingegneria, di cui all'art. 3, lett. vvvv) del d.lgs. 18 aprile 2016, n. 50, relativi a lavori appartenenti ad ognuna delle classi e categorie dei lavori cui si riferiscono i lavori da affidare, individuata sulla base delle elencazioni delle vigenti tariffe professionali degli ingegneri e degli architetti per un importo non inferiore a 2 (due) volte l'importo dei lavori da progettare, quindi pari a: **€ 4.370.475,50**
- aver eseguito nel quinquennio antecedente la data di pubblicazione del bando, 2 (due) servizi (servizi di punta) attinenti all'architettura e all'ingegneria, di cui all'art. 3, lett. vvvv) del d.lgs. 18 aprile 2016, n. 50, relativi a lavori appartenenti ad ognuna delle classi e categorie dei lavori cui si riferiscono i lavori da affidare, individuata sulla base delle elencazioni delle vigenti tariffe professionali degli ingegneri e degli architetti per un importo non inferiore a 0,5 (zerovirgolacinque) volte l'importo dei lavori da progettare, quindi pari a: **€ 1.092.618,88;**
- di avere maturato negli ultimi cinque anni un fatturato minimo annuo di **€ 123.481,10** compreso un fatturato minimo di **€ 90.000,00** nel settore di attività oggetto dell'appalto;
- di aver svolto negli ultimi 5 anni almeno una progettazione affine a quella oggetto del presente appalto.
- di avere un livello adeguato di copertura assicurativa contro i rischi professionali in corso di validità, pari almeno al valore dell'appalto, impegnandosi, a far data dalla approvazione del progetto esecutivo, a prestare la garanzia prevista dall'art. 83, comma 5-bis del D.lgs. 50/2016 per un massimale pari al 10% dell'importo dei lavori progettati;
- di non trovarsi nelle cause di esclusione e di essere in possesso dei requisiti di ordine generale di cui all'art. 80 del D.lgs. 50/2016;
- (Qualora costituiti in forma societaria) di essere iscritto nei registri della CCIAA o altro registro ufficiale per i concorrenti stabiliti in un paese diverso dall'Italia, indicando le generalità dei rappresentanti legali e dei direttori tecnici;

- di non trovarsi, rispetto ai concorrenti partecipanti alla gara, in situazioni di controllo ai sensi dell'art. 2359 c.c.

Articolo 17. DISPOSIZIONI PARTICOLARI RIGUARDANTI L'APPALTO

1. La sottoscrizione del contratto e dei suoi allegati da parte dell'appaltatore equivale a dichiarazione di perfetta conoscenza e incondizionata accettazione della legge, dei regolamenti e di tutte le norme vigenti in materia di lavori pubblici, nonché alla completa accettazione di tutte le norme che regolano il presente appalto e del progetto per quanto attiene alla sua perfetta esecuzione.
2. L'Appaltatore dà atto, senza riserva alcuna, della piena conoscenza e disponibilità degli atti progettuali e della documentazione, della disponibilità dei siti, dello stato dei luoghi, delle condizioni pattuite in sede di offerta e ogni altra circostanza che interessi i lavori, che, come da apposito verbale sottoscritto col responsabile del procedimento, consentono l'immediata esecuzione dei lavori.

Articolo 18. FALLIMENTO DELL'APPALTATORE

1. In caso di fallimento dell'appaltatore la Stazione appaltante si avvale, salvi e impregiudicati ogni altro diritto e azione a tutela dei propri interessi, della procedura prevista dagli articoli 108 e 110 del D.lgs. 50/2016 e s.m.i..
2. Qualora l'Appaltatore sia un'associazione temporanea, in caso di fallimento dell'impresa mandataria o di una impresa mandante trovano applicazione, rispettivamente i commi 17 e 18 dell'art. 48 del D.lgs. 50/2016 e s.m.i..

Articolo 19. RAPPRESENTANTE DELL'APPALTATORE E DOMICILIO, DIRETTORE DI CANTIERE

1. L'appaltatore deve eleggere domicilio ai sensi e nei modi di cui all'art. 2 del Capitolato Generale di cui al D.M. 145/2000; a tale domicilio si intendono ritualmente effettuate tutte le intimazioni, le assegnazioni di termini e ogni altra notificazione o comunicazione dipendente dal contratto.
2. L'appaltatore deve altresì comunicare, ai sensi e nei modi di cui all'art. 3 del Capitolato Generale di cui al D.M. 145/2000, le generalità delle persone autorizzate a riscuotere.
3. Qualora l'appaltatore non conduca direttamente i lavori, deve depositare presso la stazione appaltante, ai sensi e nei modi di cui all'art. 4 del Capitolato Generale di cui al D.M. 145/2000, il mandato conferito con atto pubblico a persona idonea, sostituibile su richiesta motivata della stazione appaltante. La direzione del cantiere è assunta dal direttore tecnico dell'impresa o da altro tecnico, abilitato in rapporto alle caratteristiche delle opere da eseguire. L'assunzione della direzione di cantiere da parte del direttore tecnico avviene mediante delega conferita da tutte le imprese operanti nel cantiere, con l'indicazione specifica delle attribuzioni da esercitare dal delegato anche in rapporto a quelle degli altri soggetti operanti nel cantiere.
4. L'appaltatore, tramite il direttore di cantiere assicura l'organizzazione, la gestione tecnica e la conduzione del cantiere. Il Direttore dei Lavori ha il diritto di esigere il cambiamento del direttore di cantiere e del personale dell'appaltatore per disciplina, incapacità o grave negligenza. L'appaltatore è in tutti i casi

responsabile dei danni causati dall'imperizia o dalla negligenza di detti soggetti, nonché della malafede o della frode nella somministrazione o nell'impiego dei materiali.

5. Ogni variazione del domicilio di cui al comma 1, o delle persone di cui ai commi 2, 3 o 4, deve essere tempestivamente notificata alla Stazione appaltante; ogni variazione della persona di cui al comma 3 deve essere accompagnata dal deposito presso la stazione appaltante del nuovo atto di mandato.

Articolo 20. NORME GENERALI SUI MATERIALI, I COMPONENTI, I SISTEMI E L'ESECUZIONE

1. I materiali e i componenti devono corrispondere alle prescrizioni del capitolato speciale ed essere della migliore qualità: possono essere messi in opera solamente dopo l'accettazione del direttore dei lavori.
2. L'accettazione dei materiali e dei componenti è definitiva solo dopo la loro posa in opera. Il direttore dei lavori può rifiutare in qualunque tempo i materiali e i componenti deperiti dopo la introduzione in cantiere, o che per qualsiasi causa non fossero conformi alle caratteristiche tecniche risultanti dai documenti allegati al contratto e al presente capitolato; in questo ultimo caso l'appaltatore deve rimuoverli dal cantiere e sostituirli con altri a sue spese.
3. Ove l'Appaltatore non effettui la rimozione nel termine prescritto dal direttore dei lavori, la stazione appaltante può provvedervi direttamente a spese dell'Appaltatore, a carico del quale resta anche qualsiasi onere o danno che possa derivargli per effetto della rimozione eseguita d'ufficio.
4. Anche dopo l'accettazione e la posa in opera dei materiali e dei componenti da parte dell'Appaltatore, restano fermi i diritti e i poteri della stazione appaltante in sede di collaudo.
5. L'appaltatore che nel proprio interesse o di propria iniziativa abbia impiegato materiali o componenti di caratteristiche superiori a quelle prescritte nei documenti contrattuali, o eseguito una lavorazione più accurata, non ha diritto ad aumento dei prezzi e la contabilità è redatta come se i materiali avessero le caratteristiche stabilite.
6. Nel caso sia stato autorizzato per ragioni di necessità o convenienza da parte del direttore dei lavori l'impiego di materiali o componenti aventi qualche carenza nelle dimensioni, nella consistenza o nella qualità, ovvero sia stata autorizzata una lavorazione di minor pregio, viene applicata una adeguata riduzione del prezzo in sede di contabilizzazione, sempre che l'opera sia accettabile senza pregiudizio e salve le determinazioni definitive dell'organo di collaudo.
7. Gli accertamenti di laboratorio e le verifiche tecniche obbligatorie, ovvero specificamente previsti dal capitolato speciale d'appalto, sono disposti dalla direzione dei lavori o dall'organo di collaudo, imputando la spesa a carico dell'impresa appaltatrice. Per le stesse prove la direzione dei lavori provvede al prelievo del relativo campione ed alla redazione di apposito verbale di prelievo; la certificazione effettuata dal laboratorio prove materiali riporta espresso riferimento a tale verbale.
8. La direzione dei lavori o l'organo di collaudo possono disporre ulteriori prove ed analisi ancorché non prescritte dal capitolato speciale d'appalto ma ritenute necessarie per stabilire l'idoneità dei materiali o dei componenti. Le relative spese sono poste a carico dell'Appaltatore.

9. La stazione appaltante può richiedere, con spese a carico dell'impresa, in qualsiasi momento e ad suo insindacabile giudizio, all'appaltatore di eseguire o far eseguire sui materiali e sui componenti impiegati o da impiegarsi, sui manufatti, le verifiche necessarie al riscontro delle caratteristiche qualitative e quantitative previste nelle prescrizioni contrattuali e nel presente capitolato. Le verifiche riguarderanno i materiali e i componenti sia nel loro complesso sia nelle singole parti che li costituiscono.
10. Il prelievo dei campioni destinati alle verifiche, di cui ai precedenti commi, vengono effettuati in contraddittorio dai soggetti designati rispettivamente dalla Direzione lavori e dall'appaltatore. Delle operazioni viene redatto verbale in duplice copia di cui una destinata al direttore dei lavori.
11. Nell'esecuzione di tutte le lavorazioni, le opere, le forniture, i componenti, anche relativamente a sistemi e subsistemi di impianti tecnologici oggetto dell'appalto, devono essere rispettate tutte le prescrizioni di legge e di regolamento in materia di qualità, provenienza e accettazione dei materiali e componenti nonché, per quanto concerne la descrizione, i requisiti di prestazione e le modalità di esecuzione di ogni categoria di lavoro, tutte le indicazioni contenute o richiamate contrattualmente nel capitolato speciale di appalto, negli elaborati grafici del progetto esecutivo e nella descrizione delle singole voci allegata allo stesso capitolato.

Articolo 21. DENOMINAZIONE IN VALUTA

1. Tutti gli atti predisposti dalla Stazione appaltante per ogni valore contenuto in cifra assoluta indicano la denominazione in euro.
2. Tutti gli atti predisposti dalla Stazione appaltante per ogni valore contenuto in cifra assoluta, ove non diversamente specificato, devono intendersi IVA esclusa.

CAPO III – GARANZIE

Articolo 22. CAUZIONE PROVVISORIA

Ai sensi dell'art. 93, comma 1, del D.lgs. 50/2016 e s.m.i. l'offerta è corredata da una garanzia, pari al 2% dell'importo base indicato nel bando o nell'invito, da prestare sotto forma di cauzione o di fidejussione a scelta dell'offerente.

La garanzia prestata deve avere validità per almeno 180 giorni dalla data di presentazione dell'offerta, salvo diverse previsioni contenute nel bando di gara, ai sensi dell'art. 93, comma 5, del D.lgs. 50/2016 e s.m.i.. La garanzia provvisoria, ai sensi di quanto disposto dall'art. 93 del d.lgs. n. 50/2016 e s.m.i., copre la mancata sottoscrizione del contratto dopo l'aggiudicazione, dovuta ad ogni fatto riconducibile all'affidatario o all'adozione di informazione antimafia interdittiva emessa ai sensi degli articoli 84 e 91 del decreto legislativo 6 settembre 2011, n. 159 ed è svincolata automaticamente al momento della sottoscrizione del contratto.

Secondo quanto stabilito dal d.m. n. 193/2022, la garanzia deve obbligatoriamente essere conforme agli schemi contenuti nell'Allegato A e gli appaltatori, al fine della semplificazione delle procedure, presentano le schede tecniche contenute nell'Allegato B.

La garanzia può essere rilasciata anche congiuntamente da più garanti. In tale caso, le singole garanzie possono essere prestate sia con atti separati per ciascun garante e per la relativa quota, sia all'interno di un unico atto

che indichi tutti i garanti e le relative quote. La suddivisione per quote opera nei rapporti interni ai garanti medesimi fermo restando il vincolo di solidarietà nei confronti della stazione appaltante o del soggetto aggiudicatore. Nel caso di presentazione di garanzia fideiussoria pari all'importo complessivo garantito, la solidarietà nei confronti della stazione appaltante non si estende ad eventuali cessionari del rischio e garanti del garante, ferma restando la responsabilità piena del garante principale nei confronti della stazione appaltante.

La garanzia provvisoria è pari al 2 per cento del prezzo base indicato nel bando o nell'invito, sotto forma di cauzione (in contanti, con bonifico, in assegni circolari o in titoli del debito pubblico garantiti dallo Stato) o di fideiussione, a scelta dell'offerente. Al fine di rendere l'importo della garanzia proporzionato e adeguato alla natura delle prestazioni oggetto del contratto e al grado di rischio ad esso connesso, la stazione appaltante può motivatamente ridurre l'importo della cauzione sino all'1 per cento ovvero incrementarlo sino al 4 per cento. Nei casi degli affidamenti diretti di cui all'articolo 36, comma 2, lettera a) del Codice, è facoltà della stazione appaltante non richiedere tali garanzie.

Tale garanzia provvisoria potrà essere prestata anche a mezzo di fidejussione bancaria od assicurativa, e dovrà coprire un arco temporale almeno di 180 giorni decorrenti dalla presentazione dell'offerta e prevedere l'impegno del fidejussore, in caso di aggiudicazione, a prestare anche la cauzione definitiva. Il bando o l'invito possono richiedere una garanzia con termine di validità maggiore o minore, in relazione alla durata presumibile del procedimento, e possono altresì prescrivere che l'offerta sia corredata dall'impegno del garante a rinnovare la garanzia, su richiesta della stazione appaltante nel corso della procedura, per la durata indicata nel bando, nel caso in cui al momento della sua scadenza non sia ancora intervenuta l'aggiudicazione.

Salvo nel caso di microimprese, piccole e medie imprese e di raggruppamenti di operatori economici o consorzi ordinari costituiti esclusivamente da microimprese, piccole e medie imprese, l'offerta dovrà essere corredata, a pena di esclusione, dall'impegno di un fideiussore, anche diverso da quello che ha rilasciato la garanzia provvisoria, a rilasciare la garanzia fidejussoria per l'esecuzione del contratto, di cui agli articoli 103 e 104, qualora l'offerente risultasse affidatario.

La fidejussione bancaria o assicurativa di cui sopra dovrà prevedere espressamente la rinuncia al beneficio della preventiva escussione del debitore principale, la rinuncia all'eccezione di cui all'articolo 1957, comma 2, del codice civile e la sua operatività entro 15 giorni a semplice richiesta scritta della Stazione Appaltante.

L'importo della garanzia e del suo eventuale rinnovo, nei contratti relativi a lavori, è ridotto secondo le modalità indicate dall'articolo 93 comma 7 del Codice, per gli operatori economici in possesso delle certificazioni alle norme europee della serie UNI CEI ISO 9000, la registrazione al sistema comunitario di ecogestione e audit (EMAS), la certificazione ambientale ai sensi della norma UNI EN ISO 14001 o che sviluppano un inventario di gas ad effetto serra ai sensi della norma UNI EN ISO 14064-1 o un'impronta climatica (carbon footprint) di prodotto ai sensi della norma UNI ISO/TS 14067. La stessa riduzione è applicata nei confronti delle microimprese, piccole e medie imprese e dei raggruppamenti di operatori economici o consorzi ordinari costituiti esclusivamente da microimprese, piccole e medie imprese. In caso di avvalimento del sistema di qualità ai sensi dell'articolo 89 del D. Lgs. 50/2016 e s.m.i., per beneficiare della riduzione di cui ai periodi precedenti, il requisito deve essere espressamente oggetto del contratto di avvalimento con l'impresa ausiliaria.

Per fruire delle citate riduzioni l'operatore economico dovrà segnalare, in sede di offerta, il possesso dei relativi requisiti e lo documenta nei modi prescritti dalle norme vigenti.

Articolo 23. CAUZIONE DEFINITIVA

1. Ai sensi dell'art. 103, del D.lgs. 50/2016 e s.m.i., è richiesta una garanzia fideiussoria, a titolo di cauzione definitiva, pari al 10% (un decimo) dell'importo contrattuale; in caso di aggiudicazione con ribasso d'asta superiore al 10%, la garanzia è aumentata di tanti punti percentuali quanti sono quelli eccedenti il 10%; ove il ribasso sia superiore al 20%, l'aumento è di due punti percentuali per ogni punto di ribasso superiore al 20%.
2. La garanzia è prestata mediante fideiussione bancaria o polizza assicurativa emessa da istituto autorizzato e cessa di avere effetto, ai sensi dell'art. 103, comma 1, del D.lgs. 50/2016 e s.m.i., solo alla data di emissione del certificato di collaudo provvisorio o del certificato di regolare esecuzione.
3. Ai sensi del comma 5 dell'art. 103 del D.lgs. 50/2016 e s.m.i., la garanzia fideiussoria prestata sarà progressivamente svincolata a misura dell'avanzamento dell'esecuzione, nel limite massimo del 75% dell'importo inizialmente garantito. Lo svincolo avverrà automaticamente, non appena l'appaltatore avrà consegnato all'istituto garante lo stato di avanzamento dei lavori (o, eventualmente, un analogo documento attestante l'avvenuta esecuzione) in originale o copia autentica.
4. Ai sensi dell'art. 103, comma 2 del D.lgs. 50/2016 e s.m.i., l'Amministrazione ha il diritto di avvalersi della cauzione, nei limiti dell'importo massimo garantito, per l'eventuale maggiore spesa sostenuta per il completamento dei lavori nel caso di risoluzione del contratto disposta in danno dell'esecutore e ha il diritto di valersi della cauzione per provvedere al pagamento di quanto dovuto dall'esecutore per le inadempienze derivanti dalla inosservanza di norme e prescrizioni dei contratti collettivi, delle leggi e dei regolamenti sulla tutela, protezione, assicurazione, assistenza e sicurezza fisica dei lavoratori comunque presenti in cantiere. L'Amministrazione può incamerare la garanzia per provvedere al pagamento di quanto dovuto dall'Appaltatore per le inadempienze derivanti dalla inosservanza di norme e prescrizioni dei contratti collettivi, delle leggi e dei regolamenti sulla tutela, protezione, assicurazione, assistenza e sicurezza fisica dei lavoratori addetti all'esecuzione dell'appalto; l'incameramento della garanzia avviene con atto unilaterale della Stazione Appaltante senza necessità di dichiarazione giudiziale, fermo restando il diritto dell'appaltatore di proporre azione innanzi l'autorità giudiziaria ordinaria.
5. Nei casi di cui al comma 4 (ai sensi dell'art. 103, comma del D.lgs. 50/2016 e s.m.i.) la Stazione Appaltante ha facoltà di chiedere all'appaltatore la reintegrazione della cauzione ove questa sia venuta meno in tutto o in parte.
6. Ai sensi dell'art. 103, comma 6 del D.lgs. 50/2016 e s.m.i., il pagamento della rata di saldo è subordinato alla costituzione di una cauzione o di una garanzia fideiussoria bancaria o assicurativa pari all'importo della medesima rata di saldo maggiorato del tasso di interesse legale applicato, per il periodo intercorrente tra la data di emissione del certificato di collaudo e l'assunzione del carattere di definitività dei medesimi, corrispondente ad una durata minima di due anni.

Articolo 24. RIDUZIONE DELLE GARANZIE

1. Ai sensi dell'art. 93, comma 7, del D.lgs. 50/2016 e s.m.i., l'importo della cauzione provvisoria di cui all'art. 16 del presente capitolato è ridotto al 50% per i concorrenti ai quali è stata rilasciata – da organismi accreditati ai sensi delle norme europee della serie UNI CEI EN 45000 e della serie UNI CEI EN ISO/IEC

2. 17000 – la certificazione di qualità conforme alle norme europee della serie UNI EN ISO 9000, ovvero la dichiarazione della presenza di elementi significativi e tra loro correlati di tale sistema.
3. Ai sensi dell'art. 103, comma 1, ultimo periodo del D.lgs. 50/2016 e s.m.i., l'importo della garanzia fideiussoria di cui all'art. 17 del presente capitolato è ridotto al 50% per l'appaltatore in possesso delle medesime certificazioni o dichiarazioni di cui al comma 1.
4. In caso di associazione temporanea di concorrenti le riduzioni di cui al presente articolo sono accordate qualora il possesso delle certificazioni o delle dichiarazioni di cui al comma 1 sia comprovato dalla impresa capogruppo mandataria ed eventualmente da un numero di imprese mandanti, qualora la somma dei requisiti tecnico - organizzativo complessivi sia almeno pari a quella necessaria per la qualificazione dell'impresa singola.

Articolo 25. ASSICURAZIONI A CARICO DELL'IMPRESA

1. Ai sensi dell'art. 103, comma 7, del D.lgs. 50/2016 e s.m.i., l'appaltatore è obbligato a stipulare, contestualmente alla sottoscrizione del contratto, una polizza assicurativa che tenga indenne la Stazione Appaltante da tutti i rischi di esecuzione da qualsiasi causa determinati, salvo quelli derivanti da errori di progettazione, insufficiente progettazione, azioni di terzi o cause di forza maggiore, e che preveda anche una garanzia di responsabilità civile per danni a terzi nell'esecuzione dei lavori.
2. Il contraente trasmette alla stazione appaltante copia della polizza di cui al comma 1 almeno dieci giorni prima della consegna dei lavori; la copertura di tale polizza decorre dalla data di consegna dei lavori e cessa alla data di emissione del certificato di collaudo o del certificato di regolare esecuzione dei lavori e, comunque, decorsi dodici mesi dalla data di ultimazione dei lavori risultante dal relativo certificato.
3. La polizza assicurativa deve prevedere, per quanto concerne i rischi di esecuzione:
 - la copertura dei danni alle opere, temporanee e permanenti, eseguite o in corso di esecuzione per qualsiasi causa nel cantiere - compresi materiali e attrezzature di impiego e di uso ancorché in proprietà o in possesso dell'impresa e compresi i beni della Stazione appaltante destinati alle opere - causati da furto e rapina, incendio, fulmini e scariche elettriche, tempesta e uragano, inondazioni e allagamenti, esplosione e scoppio,
 - la copertura dei danni causati da errori di realizzazione, omissioni di cautele o di regole dell'arte, difetti e vizi dell'opera, in relazione all'integra garanzia a cui l'impresa è tenuta, nei limiti della perizia e delle capacità tecniche da essa esigibili nel caso concreto, per l'obbligazione di risultato che essa assume con il contratto d'appalto anche ai sensi dell'art. 1665 del codice civile.

Per quanto concerne invece i danni causati a terzi:

- la copertura dei danni che l'appaltatore deve risarcire quale civilmente responsabile verso prestatori di lavoro da esso dipendenti e assicurati secondo le norme vigenti e verso i dipendenti stessi non soggetti all'obbligo di assicurazione contro gli infortuni nonché verso i dipendenti dei subappaltatori, impiantisti e fornitori per gli infortuni da loro sofferti in conseguenza del comportamento colposo commesso dall'impresa o da un suo dipendente del quale essa debba rispondere ai sensi dell'art. 2049 del codice civile, e danni a persone dell'impresa, e loro parenti o affini, o a persone della Stazione

–

- appaltante occasionalmente o saltuariamente presenti in cantiere e a consulenti dell'appaltatore o della Stazione appaltante;
 - l'indicazione specifica che tra le "persone" si intendono compresi i rappresentanti della Stazione appaltante autorizzati all'accesso al cantiere, i componenti dell'ufficio di Direzione dei Lavori, i coordinatori per la sicurezza, i collaudatori.
4. Tale polizza deve essere stipulata per una somma pari al 5 per cento del valore dell'opera realizzata con un minimo di 500.000 euro ed un massimo di 5.000.000 di euro e deve assicurare l'Ente Appaltante contro la responsabilità civile verso terzi nel corso di esecuzione dei lavori; il massimale è pari al 5% della somma assicurata per le opere con un minimo di 500.000 euro ed un massimo di 5.000.000 di euro.
5. L'omesso o il ritardato pagamento delle somme dovute a titolo di premio da parte dell'impresa non comporta l'inefficacia della garanzia.
6. La garanzia di cui al presente articolo, prestata dall'appaltatore copre senza alcuna riserva anche i danni causati dalle imprese subappaltatrici e fornitrici. Qualora l'appaltatore sia un'associazione temporanea di concorrenti, giusto il regime delle responsabilità disciplinato dall'art. 48, comma 5, del D.lgs. 50/2016, le stesse garanzie assicurative prestate dalla mandataria capogruppo coprono senza alcuna riserva anche i danni causati dalle imprese mandanti.
7. Ai sensi dell'art. 103, comma 8, del D.lgs. 50/2016 e s.m.i., per i lavori di importo superiore al doppio della soglia di cui all'art. 35 del D.lgs. 50/2016 e s.m.i., il titolare del contratto per la liquidazione della rata di saldo è obbligato a stipulare, con decorrenza dalla data di emissione del certificato di collaudo provvisorio o del certificato di regolare esecuzione o comunque decorsi dodici mesi dalla data di ultimazione dei lavori risultante dal relativo certificato, una polizza indennitaria decennale a copertura dei rischi di rovina totale o parziale dell'opera, ovvero dei rischi derivanti da gravi difetti costruttivi.

CAPO IV - TERMINI PER L'ESECUZIONE

Articolo 26. CONSEGNA E INIZIO DEI LAVORI

PREMESSA: si richiama espressamente quanto disposto agli artt. 10 e 11 del presente CSA - termini per la progettazione esecutiva: dopo la stipulazione del contratto, il RUP ordinerà all'Affidatario, con apposito provvedimento, di dare immediatamente inizio alla progettazione esecutiva che dovrà essere completata nei tempi di 60 giorni naturali, consecutivi e continuativi.

Senza indugio, la stazione appaltante predispone la verifica preventiva della progettazione esecutiva redatta dall'aggiudicatario ai livelli di cui all'articolo 23 del Codice, nonché la sua conformità alla normativa vigente, prima dell'inizio dei lavori. Al fine di accertare l'unità progettuale, i soggetti preposti dall'articolo 26, comma 6 del Codice dei contratti, prima dell'approvazione e in contraddittorio con il progettista, verificano la conformità del progetto esecutivo al progetto definitivo.

Il provvedimento di approvazione è comunicato tempestivamente all'Affidatario a cura del RUP.

1. L'esecuzione dei lavori ha inizio con la formale consegna, risultante da apposito verbale, da effettuarsi entro e non oltre 45 giorni naturali e consecutivi dalla data di approvazione del progetto esecutivo redatto dall'Affidatario, previa convocazione del medesimo con congruo anticipo.
2. Non è prevista la facoltà della Stazione Appaltante di procedere in via d'urgenza alla consegna dei lavori, anche nelle more della stipulazione formale del contratto ai sensi dell'art. 32, commi 8 e 13, del D.lgs. 50/2016 e s.m.i.; in quanto nell'Appalto integrato non è possibile dare corso ai lavori senza che sia stata rilasciata l'approvazione per il progetto esecutivo redatto dall'Affidatario.
3. L'Amministrazione si riserva il diritto di consegnare i lavori nel loro complesso contemporaneamente, ovvero per parti in più riprese: in questo caso la data legale della consegna, a tutti gli effetti di legge e regolamento, sarà quella dell'ultimo verbale di consegna parziale.
4. Se nel giorno fissato e comunicato l'appaltatore non si presenta a ricevere la consegna dei lavori, il Direttore dei Lavori fissa una nuova data; i termini per l'esecuzione decorrono comunque dalla data della prima convocazione. Decorso inutilmente il termine anzidetto è facoltà della Stazione appaltante di risolvere il contratto e incamerare la cauzione, ferma restando la possibilità di avvalersi della garanzia fideiussoria al fine del risarcimento del danno, senza che ciò possa costituire motivo di pretese o eccezioni di sorta. Qualora sia indetta una nuova procedura per l'affidamento del completamento dei lavori, l'aggiudicatario è escluso dalla partecipazione in quanto l'inadempimento è considerato grave negligenza accertata.
5. Qualora la consegna avvenga in ritardo per fatto o colpa della stazione appaltante, l'appaltatore può chiedere di recedere il contratto. L'istanza di recesso può essere accolta o meno dalla stazione appaltante. In caso di accoglimento l'appaltatore ha diritto al rimborso delle spese contrattuali (bollo e registro, della copia del contratto e dei documenti e disegni di progetto) nonché delle altre spese effettivamente sostenute e documentate in misura, comunque, non superiore alle seguenti percentuali, calcolate sull'importo netto dell'appalto:
 - a) 1,00% per la parte dell'importo fino a 258.000 euro;
 - b) 0,50% per la eccedenza fino a 1.549.000 euro;
 - c) 0,20% per la parte eccedente i 1.549.000 euro.
6. Ove, invece, l'istanza non sia accolta e si proceda, quindi, tardivamente alla consegna, l'appaltatore ha diritto ad un compenso per i maggiori oneri derivanti dal ritardo, pari all'interesse legale calcolato sull'importo corrispondente alla produzione media giornaliera prevista dal programma di esecuzione dei lavori nel periodo di ritardo, calcolato dal giorno di notifica dell'istanza di recesso fino alla data di effettiva consegna dei lavori.
7. L'appaltatore deve trasmettere alla Stazione appaltante, prima dell'inizio dei lavori, la documentazione di avvenuta denuncia di inizio lavori effettuata agli enti previdenziali, assicurativi ed antinfortunistici, inclusa la Cassa edile ove dovuta; egli trasmette altresì, a scadenza quadrimestrale, copia dei versamenti contributivi, previdenziali, assicurativi nonché di quelli dovuti agli organismi paritetici previsti dalla contrattazione collettiva, sia relativi al proprio personale che a quello delle imprese subappaltatrici.

Articolo 27. TERMINI PER L'ULTIMAZIONE DEI LAVORI

1. Il tempo utile per ultimare tutti i lavori compresi nell'appalto è fissato in giorni **548** (cinquecentoquarantotto) naturali e consecutivi decorrenti dalla data del verbale di consegna dei lavori. Nel calcolo del tempo contrattuale si è tenuto conto della prevedibile incidenza dei giorni di andamento stagionale sfavorevole nonché delle ferie contrattuali.
2. L'appaltatore si obbliga alla rigorosa ottemperanza del cronoprogramma dei lavori che potrà fissare scadenze inderogabili per l'approntamento delle opere necessarie all'inizio di forniture e lavori da effettuarsi da altre ditte per conto della Stazione appaltante ovvero necessarie all'utilizzazione, prima della fine dei lavori e previo certificato di collaudo o certificato di regolare esecuzione, riferito alla sola parte funzionale delle opere.

Articolo 28. SOSPENSIONI E PROROGHE

1. Ai sensi dell'art. 107, comma 1, del D.lgs. 50/2016 e s.m.i., la Direzione dei Lavori d'ufficio o su segnalazione dell'appaltatore può ordinare la sospensione dei lavori, redigendo apposito verbale di sospensione, se possibile con l'intervento dell'Appaltatore o di un suo legale rappresentante, qualora ricorrano circostanze speciali, che non siano prevedibili al momento della stipulazione del contratto, che impediscono in via temporanea che i lavori procedano utilmente a regola d'arte.

Tra le circostanze speciali rientrano le situazioni che determinano la necessità di procedere alla redazione di una variante in corso d'opera nei casi previsti dall'art. 106, comma 1 del D.lgs. 50/2016 e s.m.i., qualora dipendano da fatti non prevedibili al momento della conclusione del contratto.

2. Ai sensi dell'art. 107, comma 2 del D.lgs. 50/2016 e s.m.i., il responsabile unico del procedimento può ordinare la sospensione dei lavori per ragioni di pubblico interesse o necessità.
3. Il verbale di sospensione è redatto in ogni caso dal Direttore dei Lavori con l'intervento dell'appaltatore o di un suo legale rappresentante. Ai sensi dall'art. 107, comma 4, 2° periodo del D.lgs. 50/2016 e s.m.i., nell'ipotesi in cui l'appaltatore non si presenti alla redazione del verbale o ne rifiuti la sottoscrizione, deve farne espressa riserva sul registro di contabilità.
4. Nel verbale di sospensione, oltre alle ragioni che hanno determinato l'interruzione dei lavori, è indicato il loro stato di avanzamento, l'importo corrispondente ai lavori già eseguiti, le opere la cui esecuzione resta interrotta, le cautele adottate affinché alla ripresa i lavori possano essere realizzati senza eccessivi oneri, la consistenza della forza lavoro e dei mezzi d'opera esistenti in cantiere al momento della sospensione. L'indicazione dell'importo corrispondente ai lavori già eseguiti ma non contabilizzati, è prevista in modo che nel caso in cui la sospensione duri più di 45 giorni si possa disporre il pagamento degli importi maturati sino alla data di sospensione.
5. Si applica, in ogni caso, le disposizioni di cui all'art. 107 del D.lgs. 50/2016 e s.m.i.
6. Qualora l'appaltatore, per causa allo stesso non imputabile, non sia in grado di ultimare i lavori nei termini fissati, può chiedere con domanda motivata proroghe che, se riconosciute giustificate, sono concesse purché le domande pervengano con un anticipo di almeno trenta giorni rispetto al termine anzidetto.

7. L'appaltatore non può mai attribuire, in tutto o in parte, le cause del ritardo di ultimazione dei lavori o del rispetto delle scadenze intermedie fissate dal programma esecutivo, ad altre ditte o imprese, se lo stesso non abbia tempestivamente e per iscritto denunciato alla Stazione appaltante il ritardo imputabile a dette ditte e imprese.
8. I verbali di sospensione, redatti con adeguata motivazione a cura della Direzione dei Lavori e controfirmati dall'appaltatore, devono pervenire al responsabile del procedimento entro il quinto giorno naturale successivo alla loro redazione e devono essere restituiti controfirmati dallo stesso o dal suo delegato.

Articolo 29. PENALI

1. Nel caso di mancato rispetto del termine indicato per l'esecuzione delle opere, per ogni giorno naturale consecutivo di ritardo nell'ultimazione dei lavori viene applicata la penale, in misura giornaliera pari all'**1 per mille** dell'ammontare netto contrattuale, e comunque complessivamente non superiore al 10%, da determinare in relazione all'entità delle conseguenze legate all'eventuale ritardo.
2. Qualora la disciplina contrattuale preveda l'esecuzione della prestazione articolata in più parti, le penali di cui al comma precedente si applicano ai rispettivi importi nel caso di ritardo rispetto ai termini stabiliti per una o più di tali parti.
3. La penale, di cui al comma 2 del presente articolo, trova applicazione anche in caso di ritardo nell'inizio dei lavori e nella ripresa dei lavori seguente un verbale di sospensione.
4. Nei casi di inottemperanza dell'appaltatore alle disposizioni di cui all'art. 57 del presente capitolato ("Contratti collettivi e disposizioni sulla manodopera") la Stazione appaltante può decidere di procedere all'applicazione di una penale secondo le modalità di cui al comma 2 del richiamato art. 57.
5. L'importo complessivo delle penali irrogate ai sensi dei commi precedenti non può superare il 10% dell'importo contrattuale; qualora i ritardi siano tali da comportare una penale di importo superiore alla predetta percentuale trova applicazione l'art. 108 del D.lgs. 50/2016 e s.m.i., in materia di risoluzione del contratto.

Articolo 30. DANNI DI FORZA MAGGIORE

1. L'Appaltatore non può pretendere compensi per danni alle opere o provviste se non in casi di forza maggiore e nei limiti consentiti dal contratto.
2. Nel caso di danni causati da forza maggiore l'Appaltatore ne fa denuncia al direttore dei lavori entro 5 giorni da quello dell'evento, a pena di decadenza dal diritto al risarcimento.
3. L'Appaltatore non può sospendere o rallentare l'esecuzione dei lavori, tranne in quelle parti per le quali lo stato delle cose debba rimanere inalterato sino a che non sia eseguito l'accertamento dei fatti.
4. Appena ricevuta la denuncia di cui al comma 2, il direttore dei lavori procede, redigendone processo verbale alla presenza dell'Appaltatore, all'accertamento:

- a) dello stato delle cose dopo il danno, rapportandole allo stato precedente;
- b) delle cause dei danni, precisando l'eventuale causa di forza maggiore;
- c) della eventuale negligenza, indicandone il responsabile;
- d) dell'osservanza o meno delle regole dell'arte e delle prescrizioni del direttore dei lavori;
- e) dell'eventuale omissione delle cautele necessarie a prevenire i danni;

al fine di determinare il risarcimento al quale può avere diritto l'Appaltatore stesso.

5. Nessun indennizzo è dovuto quando a determinare il danno abbia concorso la colpa dell'Appaltatore o delle persone delle quali esso è tenuto a rispondere.
6. I danni prodotti da piene ai lavori di difesa di corsi d'acqua o di mareggiate, quando non siano stati ancora iscritti a libretto, sono valutati in base alla misurazione provvisoria fatta dagli assistenti di cantiere. Mancando la misurazione, l'Appaltatore può dare la dimostrazione dei lavori eseguiti con idonei mezzi di prova, ad eccezione di quella testimoniale.

Articolo 31. PROGRAMMA ESECUTIVO DEI LAVORI DELL'APPALTATORE E CRONOPROGRAMMA

1. L'appaltatore predispose e consegna alla direzione lavori, prima dell'inizio dei lavori, un proprio programma esecutivo dettagliato, anche indipendente dal cronoprogramma, elaborato in relazione alle proprie tecnologie, alle proprie scelte imprenditoriali e alla propria organizzazione lavorativa; tale programma, oltre ad essere coerente coi tempi contrattuali, deve riportare, per ogni lavorazione, le previsioni circa il periodo di esecuzione nonché l'ammontare presunto, parziale e progressivo, dell'avanzamento dei lavori alle date contrattualmente stabilite per la liquidazione dei certificati di pagamento e deve essere approvato, prima dell'inizio dei lavori, dalla direzione lavori.
2. Il programma esecutivo dei lavori dell'appaltatore può essere modificato o integrato ogni volta che sia necessario alla miglior esecuzione dei lavori e in particolare:
- a) per il coordinamento con le prestazioni o le forniture di imprese o altre ditte estranee al contratto;
 - b) per l'intervento o il mancato intervento di società concessionarie di pubblici servizi le cui reti siano coinvolte in qualunque modo con l'andamento dei lavori, purché non imputabile ad inadempimenti o ritardi della Stazione committente;
 - c) per l'intervento o il coordinamento con autorità, enti o altri soggetti diversi dalla Stazione appaltante, che abbiano giurisdizione, competenze o responsabilità di tutela sugli immobili, i siti e le aree comunque interessate dal cantiere; a tal fine non sono considerati soggetti diversi le società o aziende controllate o partecipate dalla Stazione appaltante o soggetti titolari di diritti reali sui beni in qualunque modo interessati dai lavori intendendosi, in questi casi, ricondotta la fattispecie alla responsabilità gestionale della Stazione appaltante;

- d) per la necessità o l'opportunità di eseguire prove sui campioni, prove di carico e di tenuta e funzionamento degli impianti, nonché collaudi parziali o specifici;
 - e) qualora sia richiesto dal coordinatore per la sicurezza e la salute nel cantiere, in ottemperanza all'art. 92 del D.lgs. 81/2008 e s.m.i. In ogni caso il programma esecutivo dei lavori deve essere coerente con il piano di sicurezza e di coordinamento del cantiere, eventualmente integrato ed aggiornato.
3. I lavori sono comunque eseguiti nel rispetto del cronoprogramma di progetto esecutivo, di cui all'art. 40 del D.P.R. 207/2010, predisposto dal soggetto incaricato della progettazione esecutiva per conto dell'Appaltatore, coerentemente con il cronoprogramma di progetto definitivo predisposto dalla Stazione appaltante; tale cronoprogramma può essere modificato dalla Stazione appaltante nell'ipotesi in cui si verificano situazioni impreviste ed imprevedibili.
4. Durante l'esecuzione dei lavori è compito dei direttori operativi, cioè dei tecnici che collaborano con il direttore lavori ed insieme a lui costituiscono la direzione lavori, curare l'aggiornamento del cronoprogramma dei lavori e segnalare tempestivamente al Direttore dei Lavori le eventuali difformità rispetto alle previsioni contrattuali, proponendo i necessari interventi correttivi.

Articolo 32. INDEROGABILITÀ DEI TERMINI DI ESECUZIONE

1. 1. Non costituiscono giustificato motivo di slittamento del termine di inizio e di ultimazione dei lavori nonché della loro irregolare conduzione secondo programma:
- a) il ritardo nell'installazione del cantiere e nell'allacciamento alle reti tecnologiche necessarie al suo funzionamento, per l'approvvigionamento dell'energia elettrica e dell'acqua;
 - b) l'adempimento di prescrizioni, o il rimedio a inconvenienti o infrazioni riscontrate dal Direttore dei Lavori o dagli organi di vigilanza in materia sanitaria e di sicurezza, ivi compreso il coordinatore per la sicurezza in fase di esecuzione, se nominato;
 - c) l'esecuzione di accertamenti integrativi che l'appaltatore ritenesse di dover effettuare per la esecuzione delle opere di fondazione, delle strutture e degli impianti, salvo che siano ordinati dalla Direzione dei Lavori o espressamente approvati da questa;
 - d) il tempo necessario per l'esecuzione di prove sui campioni, di sondaggi, analisi e altre prove assimilabili;
 - e) il tempo necessario per l'espletamento degli adempimenti a carico dell'appaltatore comunque previsti dal presente capitolato;
 - f) le eventuali controversie tra l'appaltatore e i fornitori, subappaltatori, affidatari, altri incaricati;
 - g) le eventuali vertenze a carattere aziendale tra l'appaltatore e il proprio personale dipendente.

Articolo 33. RISOLUZIONE DEL CONTRATTO PER MANCATO RISPETTO DEI TERMINI

1. L'eventuale ritardo dell'appaltatore rispetto ai termini per l'ultimazione dei lavori o sulle scadenze esplicitamente fissate allo scopo dal programma temporale superiore a 40 giorni naturali consecutivi produce la risoluzione del contratto, a discrezione della Stazione appaltante e senza obbligo di ulteriore motivazione, ai sensi dell'art. 108 del D.lgs. 50/2016 e s.m.i.
2. La risoluzione del contratto trova applicazione dopo la formale messa in mora dell'appaltatore con assegnazione di un termine per compiere i lavori e in contraddittorio con il medesimo appaltatore.
3. Nel caso di risoluzione del contratto la penale di cui all'art. 23, comma 1, del presente capitolato è computata sul periodo determinato sommando il ritardo accumulato dall'appaltatore rispetto al programma esecutivo dei lavori e il termine assegnato dal Direttore dei Lavori per compiere i lavori con la messa in mora di cui al comma 2.
4. Sono a carico dell'appaltatore i danni subiti dalla Stazione appaltante a seguito della risoluzione del contratto.

CAPO V - DISCIPLINA ECONOMICA

Articolo 34. ANTICIPAZIONE

1. Ai sensi dell'art. 35, comma 18 del D.lgs. 50/2016 e s.m.i. la stazione appaltante erogherà all'appaltatore – entro 15 giorni dalla data di effettivo inizio dei lavori accertata dal responsabile del procedimento – l'anticipazione sull'importo contrattuale nella misura prevista dalle norme vigenti alla data della stipula contrattuale, che si applica al 20% dell'importo contrattuale. La ritardata corresponsione dell'anticipazione obbliga la stazione appaltante alla corresponsione degli interessi corrispettivi secondo quanto previsto dall'art. 1282 del Codice civile.
2. Nel caso in cui l'esecuzione dei lavori non procede secondo i tempi contrattualmente previsti, per ritardi imputabili al beneficiario, l'anticipazione è revocata e sulle somme restituite sono dovuti gli interessi corrispettivi al tasso legale con decorrenza dalla data di erogazione dell'anticipazione.
3. L'erogazione dell'anticipazione, ove consentita dalle leggi vigenti, è in ogni caso subordinata alla costituzione di una garanzia fideiussoria, bancaria o assicurativa, di importo pari all'anticipazione stessa maggiorato del tasso di interesse legale applicato al periodo necessario al recupero dell'anticipazione secondo il cronoprogramma dei lavori. L'importo della detta garanzia sarà gradualmente ed automaticamente ridotto, nel corso dei lavori, in funzione del progressivo recupero dell'anticipazione da parte delle stazioni appaltanti.

Articolo 35. PAGAMENTI IN ACCONTO

L'Appaltatore avrà diritto a pagamenti in acconto, in corso d'opera, ogni qual volta il suo credito, al netto del ribasso d'asta e delle prescritte ritenute, raggiunga la cifra di € 150.000,00 per una quota complessiva pari al 95% dell'importo contrattuale.

Entro i 30 giorni successivi all'avvenuto raggiungimento dell'importo dei lavori eseguiti di cui al comma 1, il Direttore dei Lavori emette lo Stato di avanzamento dei lavori (SAL) e il Responsabile del procedimento

emette, entro lo stesso termine, il conseguente certificato di pagamento il quale deve recare la dicitura: «lavori a tutto il» con l'indicazione della data, il documento dovrà precisare il corrispettivo maturato, gli acconti già corrisposti e di conseguenza, l'ammontare dell'acconto da corrispondere, sulla base della differenza tra le prime due voci.

Ai sensi dell'art. 113-bis del Codice, il termine per il pagamento relativo agli acconti del corrispettivo di appalto non può superare i trenta giorni decorrenti dall'adozione di ogni stato di avanzamento dei lavori, salvo che sia diversamente ed espressamente concordato dalle parti. Il Rup, previa verifica della regolarità contributiva dell'impresa esecutrice, invia il certificato di pagamento alla stazione appaltante per l'emissione del mandato di pagamento contestualmente all'adozione di ogni stato di avanzamento dei lavori e comunque entro un termine non superiore a sette giorni dall'adozione degli stessi.

La Stazione Appaltante acquisisce d'ufficio, anche attraverso strumenti informatici, il documento unico di regolarità contributiva (DURC) dagli istituti o dagli enti abilitati al rilascio in tutti i casi in cui è richiesto dalla legge e provvede al pagamento del predetto certificato entro i successivi 30 giorni, mediante emissione dell'apposito mandato. L'Amministrazione si libera dalle proprie obbligazioni di pagamento con l'emissione del titolo di spesa (mandato informatico).

Il certificato per il pagamento dell'ultima rata del corrispettivo, qualunque sia l'ammontare, verrà rilasciato dopo l'ultimazione dei lavori.

Ai sensi dell'art. 30 del d.lgs. n.50/2016 e s.m.i., in caso di inadempienza contributiva risultante dal documento unico di regolarità contributiva relativo a personale dipendente dell'affidatario o del subappaltatore o dei soggetti titolari di subappalti e cottimi, impiegato nell'esecuzione del contratto, la stazione appaltante trattiene dal certificato di pagamento l'importo corrispondente all'inadempienza per il successivo versamento diretto agli enti previdenziali e assicurativi, compresa, nei lavori, la cassa edile.

In ogni caso sull'importo netto progressivo delle prestazioni è operata una ritenuta dello 0,50 per cento; le ritenute possono essere svincolate soltanto in sede di liquidazione finale, dopo l'approvazione da parte della stazione appaltante del certificato di collaudo o di regolare esecuzione, previo rilascio del documento unico di regolarità contributiva.

Qualora i lavori rimangano sospesi per un periodo superiore a 45 giorni, per cause non dipendenti dall'appaltatore, si provvede alla redazione dello stato di avanzamento e all'emissione del certificato di pagamento, prescindendo dall'importo minimo di cui al primo comma.

In caso di ritardo nel pagamento delle retribuzioni dovute al personale, il responsabile unico del procedimento invita per iscritto il soggetto inadempiente, ed in ogni caso l'affidatario, a provvedervi entro i successivi quindici giorni. Ove non sia stata contestata formalmente e motivatamente la fondatezza della richiesta entro il termine sopra assegnato, la stazione appaltante paga anche in corso d'opera direttamente ai lavoratori le retribuzioni arretrate, detraendo il relativo importo dalle somme dovute all'affidatario del contratto ovvero dalle somme dovute al subappaltatore inadempiente nel caso in cui sia previsto il pagamento diretto.

Articolo 36. CONTO FINALE E PAGAMENTI A SALDO

1. Il conto finale dei lavori è redatto entro giorni 45 dalla data del certificato di ultimazione; è sottoscritto dal direttore di lavori e trasmesso al responsabile del procedimento. Col conto finale è accertato e proposto l'importo della rata di saldo, qualunque sia il suo ammontare, la cui liquidazione definitiva ed erogazione è soggetta alle verifiche di collaudo o di regolare esecuzione ai sensi del comma 3.

2. Il conto finale dei lavori deve essere sottoscritto dall'appaltatore, su invito del responsabile del procedimento, entro il termine perentorio di 30 giorni; se l'appaltatore non firma il conto finale nel termine indicato, o se lo firma senza confermare le domande già formulate nel registro di contabilità, il conto finale si ha come da lui definitivamente accettato. Il responsabile del procedimento redige in ogni caso una sua relazione al conto finale.
3. La rata di saldo, unitamente alle ritenute di cui all'art. 29, comma 2, del presente capitolato, nulla ostando, è pagata entro 60 giorni dopo l'avvenuta emissione del certificato di collaudo provvisorio.
4. Il pagamento della rata di saldo, disposto previa garanzia fideiussoria, ai sensi del combinato disposto degli artt. 102 e 103, del D.lgs. 50/2016 e s.m.i., non costituisce presunzione di accettazione dell'opera, ai sensi dell'art. 1666, secondo comma, del Codice civile.
5. La garanzia fideiussoria di cui al comma 4 è costituita alle condizioni previste dal comma 18 dell'art. 35 del D.lgs. 50/2016 e s.m.i., e cioè è di importo pari al saldo maggiorato del tasso d'interesse legale applicato per il periodo che intercorre tra il collaudo provvisorio e il collaudo definitivo.
6. Salvo quanto disposto dall'art. 1669 del Codice civile, l'appaltatore risponde per la difformità ed i vizi dell'opera, ancorché riconoscibili, purché denunciati dal soggetto appaltante prima che il certificato di collaudo assuma carattere definitivo.

Articolo 37. RITARDO NELLA CONTABILIZZAZIONE E/O NEL PAGAMENTO DELLE RATE DI ACCONTO

1. Ai sensi dell'art. 29 del presente capitolato, non sono dovuti interessi per i primi 45 giorni intercorrenti tra il verificarsi delle condizioni e delle circostanze per l'emissione del certificato di pagamento e la sua effettiva emissione e messa a disposizione della Stazione appaltante per la liquidazione; trascorso tale termine senza che sia emesso il certificato di pagamento, sono dovuti all'appaltatore gli interessi legali per i primi 60 giorni di ritardo; trascorso infruttuosamente anche questo termine spettano all'appaltatore gli interessi di mora nella misura accertata annualmente con decreto del Ministro delle infrastrutture e del trasporto, di concerto con il Ministro dell'economia e delle finanze.
2. Non sono dovuti interessi per i primi 30 giorni intercorrenti tra l'emissione del certificato di pagamento e il suo effettivo pagamento; trascorso tale termine senza che la Stazione appaltante abbia provveduto al pagamento, sono dovuti all'appaltatore gli interessi legali per i primi 60 giorni di ritardo; trascorso infruttuosamente anche questo termine spettano all'appaltatore gli interessi di mora nella misura accertata annualmente con decreto del Ministro delle infrastrutture e del trasporto, di concerto con il Ministro dell'economia e delle finanze.
3. Il pagamento degli interessi di cui al presente articolo avviene d'ufficio in occasione del pagamento, in acconto o a saldo, immediatamente successivo, senza necessità di domande o riserve.
4. È facoltà dell'appaltatore, trascorsi i termini di cui ai commi precedenti, ovvero nel caso in cui l'ammontare delle rate di acconto, per le quali non sia stato tempestivamente emesso il certificato o il titolo di spesa, raggiunga il quarto dell'importo netto contrattuale, di agire ai sensi dell'art. 1460 del codice civile, rifiutando di adempiere alle proprie obbligazioni se la Stazione appaltante non provveda contemporaneamente al

5. pagamento integrale di quanto maturato; in alternativa, è facoltà dell'appaltatore, previa costituzione in mora della Stazione appaltante, promuovere il giudizio arbitrale per la dichiarazione di risoluzione del contratto, trascorsi 60 giorni dalla data della predetta costituzione in mora.

Articolo 38. PAGAMENTI A SALDO

Non sono dovuti interessi per i primi 60 giorni intercorsi tra l'emissione del certificato di collaudo provvisorio ed il suo effettivo pagamento; trascorso tale termine senza che la Stazione Appaltante abbia provveduto al pagamento sono dovuti all'appaltatore gli interessi legali per i primi 60 giorni di ritardo. Trascorso infruttuosamente anche quest'ultimo termine spettano all'appaltatore gli interessi di mora sino al pagamento.

Articolo 39. DISPOSIZIONI GENERALI RELATIVE AI PREZZI - INVARIABILITA' DEI PREZZI - NUOVI PREZZI

I prezzi unitari in base ai quali, dopo deduzione del pattuito ribasso d'asta calcolato sull'importo complessivo a base d'asta (o sulle singole voci di elenco nel caso di affidamento mediante offerta a prezzi unitari), saranno pagati i lavori appaltati a misura e le somministrazioni, sono quelli risultanti dall'elenco prezzi allegato al contratto.

Essi compensano:

- a) circa i materiali, ogni spesa (per fornitura, trasporto, dazi, cali, perdite, sprechi, ecc.), nessuna eccettuata, che venga sostenuta per darli pronti all'impiego, a piede di qualunque opera;
- b) circa gli operai e mezzi d'opera, ogni spesa per fornire i medesimi di attrezzi e utensili del mestiere, nonché per premi di assicurazioni sociali, per illuminazione dei cantieri in caso di lavoro notturno;
- c) circa i noli, ogni spesa per dare a piè d'opera i macchinari e mezzi pronti al loro uso;
- d) circa i lavori a misura ed a corpo, tutte le spese per forniture, lavorazioni, mezzi d'opera, assicurazioni d'ogni specie, indennità di cave, di passaggi o di deposito, di cantiere, di occupazione temporanea e d'altra specie, mezzi d'opera provvisori, carichi, trasporti e scarichi in ascesa o discesa, ecc., e per quanto occorre per dare il lavoro compiuto a perfetta regola d'arte, intendendosi nei prezzi stessi compreso ogni compenso per tutti gli oneri che l'Appaltatore dovrà sostenere a tale scopo, anche se non esplicitamente detti o richiamati nei vari articoli e nell'elenco dei prezzi del presente Capitolato.

I prezzi medesimi, per lavori a misura ed a corpo, nonché il compenso a corpo, diminuiti del ribasso offerto, si intendono accettati dall'Appaltatore in base ai calcoli di sua convenienza, a tutto suo rischio e sono fissi ed invariabili.

È esclusa ogni forma di revisione prezzi se le modifiche del contratto, a prescindere dal loro valore monetario, non sono previste in clausole chiare, precise e inequivocabili, comprensive di quelle relative alla revisione dei prezzi. Tali clausole fissano la portata e la natura di eventuali modifiche nonché le condizioni alle quali esse possono essere impiegate, facendo riferimento alle variazioni dei prezzi e dei costi standard, ove definiti. Esse non apportano modifiche che avrebbero l'effetto di alterare la natura generale del contratto o dell'accordo quadro.

1. Ai sensi dell'Art. 106 del D. Lgs. 50/2016 e ss.mm.ii., le modifiche, nonché le varianti, dei contratti di appalto in corso di validità devono essere autorizzate dal RUP con le modalità previste dall'ordinamento della Stazione Appaltante cui il RUP dipende. I contratti di appalto nei settori ordinari e nei settori speciali possono essere modificati senza una nuova procedura di affidamento se le modifiche, a prescindere dal loro valore monetario, sono state previste nei documenti di gara iniziali in clausole chiare, precise e inequivocabili, che possono comprendere clausole di revisione dei prezzi.
2. Le clausole di revisione dei prezzi fissano la portata e la natura di eventuali modifiche nonché le condizioni alle quali esse possono essere impiegate, facendo riferimento alle variazioni dei prezzi e dei costi standard, ove definiti. Esse non apportano modifiche che avrebbero l'effetto di alterare la natura generale del contratto o dell'accordo quadro.
3. Con riferimento all'art. 29 del DL 4/2022 è prevista la revisione prezzi per i contratti pubblici relativi ai lavori, per variazioni in aumento o in diminuzione che eccedano il 5% ed in misura pari all'80% dell'eccedenza, rispetto alle rilevazioni indicate con decreto del MIT. Sulla base delle rilevazioni ISTAT, il MIT pubblica con decreto, entro il 30 marzo e entro il 30 settembre, le variazioni prezzi dei materiali da costruzione più significative. La revisione si applica alle lavorazioni eseguite nei 12 mesi che precedono il decreto del MIT. L'istanza di compensazione va presentata dall'appaltatore entro 60 gg. dal predetto decreto. La compensazione è ammessa solo per le opere eseguite nel rispetto dei termini previsti nel cronoprogramma. Il DL riconosce la compensazione entro i limiti provati dall'appaltatore ed entro gli altri limiti fissi (80% della parte che eccede il 5%) solo se la variazione effettiva subita e provata dall'appaltatore è inferiore alla variazione indicata del decreto, con le modalità stabilite dal citato art. 29. I lavori eseguiti nell'anno solare dell'offerta non sono soggetti a revisione. La compensazione non è soggetta a ribasso d'asta.
4. Al di fuori delle fattispecie disciplinate dal presente articolo è esclusa qualsiasi revisione dei prezzi e non trova applicazione l'articolo 1664, primo comma, del Codice civile.
5. Nuovi prezzi:

Le variazioni sono valutate in base ai prezzi di contratto, ma se comportano categorie di lavorazioni non previste o si debbano impiegare materiali per i quali non risulta fissato il prezzo contrattuale si provvede alla formazione di nuovi prezzi. I nuovi prezzi delle lavorazioni o materiali sono valutati: a) desumendoli dai prezzi di cui all'articolo 23, comma 16 del codice, ove esistenti; b) ricavandoli totalmente o parzialmente da nuove analisi effettuate avendo a riferimento i prezzi elementari di mano d'opera, materiali, noli e trasporti alla data di formulazione dell'offerta, attraverso un contraddittorio tra il direttore dei lavori e l'esecutore, e approvati dal RUP.

Qualora dai calcoli effettuati risultino maggiori spese rispetto alle somme previste nel quadro economico, i prezzi prima di essere ammessi nella contabilità dei lavori sono approvati dalla stazione appaltante, su proposta del RUP. Se l'esecutore non accetta i nuovi prezzi così determinati e approvati, la stazione appaltante può ingiungergli l'esecuzione delle lavorazioni o la somministrazione dei materiali sulla base di detti prezzi, comunque ammessi nella contabilità; ove l'esecutore non iscriva riserva negli atti idonei a riceverla.

Articolo 40. CESSIONE DEL CONTRATTO E CESSIONE DEI CREDITI

1. È vietata la cessione del contratto sotto qualsiasi forma; ogni atto contrario è nullo di diritto.
2. È ammessa la cessione dei crediti, ai sensi del combinato disposto dell'art. 106, comma 13 del D.lgs. 50/2016 e s.m.i. e della legge 21 febbraio 1991, n. 52, a condizione che il cessionario sia un istituto bancario o un

3. intermediario finanziario iscritto nell'apposito Albo presso la Banca d'Italia e che il contratto di cessione, in originale o in copia autenticata, sia trasmesso alla Stazione appaltante prima o contestualmente al certificato di pagamento sottoscritto dal responsabile del procedimento.

CAPO VI - CONTABILIZZAZIONE E LIQUIDAZIONE DEI LAVORI

Articolo 41. LAVORI A CORPO

1. La valutazione del lavoro a corpo è effettuata secondo le specificazioni date nell'enunciazione e nella descrizione del lavoro a corpo, nonché secondo le risultanze degli elaborati grafici e di ogni altro allegato progettuale; il corrispettivo per il lavoro a corpo resta fisso e invariabile senza che possa essere invocata dalle parti contraenti alcuna verifica sulla misura o sul valore attribuito alla quantità di detti lavori.
2. Nel corrispettivo per l'esecuzione dei lavori a corpo s'intende sempre compresa ogni spesa occorrente per dare l'opera compiuta sotto le condizioni stabilite dal Capitolato Speciale d'Appalto e secondo i tipi indicati e previsti negli atti progettuali. Pertanto, nessun compenso può essere richiesto per lavori, forniture e prestazioni che, ancorché non esplicitamente specificati nella descrizione dei lavori a corpo, siano rilevabili dagli elaborati grafici o viceversa. Lo stesso dicasi per lavori, forniture e prestazioni che siano tecnicamente e intrinsecamente indispensabili alla funzionalità, completezza e corretta realizzazione dell'opera appaltata secondo le regole dell'arte.
3. La contabilizzazione dei lavori a corpo è effettuata applicando all'importo netto di aggiudicazione le percentuali convenzionali relative alle singole categorie di lavoro indicate nella tabella «B», contenuta all'art. 2 comma 1 del presente Capitolato Speciale per farne parte integrante e sostanziale, di ciascuna delle quali va contabilizzata la quota parte in proporzione al lavoro eseguito.
4. L'elenco dei prezzi unitari e il computo metrico hanno validità ai soli fini della determinazione del prezzo a base d'asta in base al quale effettuare l'aggiudicazione.
5. Gli oneri per la sicurezza, di cui all'art. 2, comma 1 (colonna b) della Tabella «A») del presente capitolato, sono valutati in base all'importo previsto separatamente dall'importo dei lavori negli atti progettuali e sul bando di gara, secondo la percentuale stabilita nella predetta tabella «B», intendendosi come eseguita e liquidabile la quota parte proporzionale a quanto eseguito.

Articolo 42. LAVORI IN ECONOMIA

1. Non sono ammessi lavori in economia nell'appalto.
2. Possono essere disposti dal R.U.P. o dal D.L. in caso di eventi verificatisi durante il corso dei lavori per spese non eccedenti l'accantonamento nelle somme a disposizione del quadro economico dell'appalto.

Articolo 43. VALUTAZIONE DEI MANUFATTI E DEI MATERIALI A PIÈ D'OPERA

1. In sede di contabilizzazione delle rate di acconto di cui all'art. 29 del presente capitolato, all'importo dei lavori eseguiti è aggiunta la metà di quello dei materiali provvisti a piè d'opera, destinati ad essere impiegati in opere definitive facenti parte dell'appalto ed accettati dal Direttore dei Lavori, da valutarsi a prezzo di contratto o, in difetto, ai prezzi di stima.
2. I materiali e i manufatti portati in contabilità rimangono a rischio e pericolo dell'appaltatore, e possono sempre essere rifiutati dal Direttore dei Lavori ai sensi dell'art. 18, comma 1 del Capitolato Generale di cui al D.M. 145/2000.

Articolo 44. DISPOSIZIONI GENERALI RELATIVE AI PREZZI DEI LAVORI A MISURA E DELLE SOMMINISTRAZIONI PER OPERE IN ECONOMIA - INVARIABILITÀ DEI PREZZI

I prezzi unitari in base ai quali, dopo deduzione del pattuito ribasso d'asta, saranno pagati i lavori appaltati a corpo e le somministrazioni, compensano anche:

- a) circa i materiali, ogni spesa (per fornitura, trasporto, dazi, cali, perdite, sprechi, ecc.), nessuna eccettuata, che venga sostenuta per darli pronti all'impiego, a piede di qualunque opera;
- b) circa gli operai e mezzi d'opera, ogni spesa per fornire i medesimi di attrezzi e utensili del mestiere, nonché per premi di assicurazioni sociali, per illuminazione dei cantieri in caso di lavoro notturno;
- c) circa i noli, ogni spesa per dare a piè d'opera i macchinari e mezzi pronti al loro uso;
- d) circa i lavori a misura ed a corpo, tutte le spese per forniture, lavorazioni, mezzi d'opera, assicurazioni d'ogni specie, indennità di cave, di passaggi o di deposito, di cantiere, di occupazione temporanea e d'altra specie, mezzi d'opera provvisori, carichi, trasporti e scarichi in ascesa o discesa, ecc., e per quanto occorre

per dare il lavoro compiuto a perfetta regola d'arte, intendendosi nei prezzi stessi compreso ogni compenso per gli oneri tutti che l'Appaltatore dovrà sostenere a tale scopo, anche se non esplicitamente detti o richiamati nei vari articoli e nell'elenco dei prezzi del presente capitolato.

I prezzi medesimi, per lavori a misura ed a corpo, nonché il compenso a corpo, diminuiti del ribasso offerto, si intendono accettati dall'Appaltatore in base a calcoli di sua convenienza, a tutto suo rischio. Essi sono fissi ed invariabili.

Articolo 45. LAVORI EVENTUALI NON PREVISTI

1. Qualora l'ente appaltante, per il tramite della Direzione dei Lavori, richiedesse e ordinasse modifiche o varianti in corso d'opera, fermo restando il rispetto delle condizioni e della disciplina di cui all'art. 106 del D.lgs. 50/2016 e s.m.i., si fa riferimento a quanto previsto dall'art. 44 del presente Capitolato speciale.
2. I prezzi unitari offerti dall'appaltatore in sede di gara sono per lui vincolanti per la valutazione di eventuali varianti, addizioni o detrazioni in corso d'opera, qualora ammissibili ai sensi dell'art. 106 del D.lgs. 50/2016 e s.m.i... Se l'Appaltatore non accetta i nuovi prezzi così determinati e approvati, l'Ente appaltante può ingiungergli l'esecuzione delle lavorazioni o la somministrazione dei materiali sulla base di detti prezzi,

3. comunque, ammessi nella contabilità; ove l'Appaltatore non iscriva riserva negli atti contabili nei modi previsti, i prezzi si intendono definitivamente accettati.
4. Ai sensi dell'art. 106 del D.lgs. 50/2016 e s.m.i., le modifiche, nonché le varianti, dei contratti di appalto in corso di validità devono essere autorizzate dal RUP con le modalità previste dall'ordinamento della stazione appaltante cui il RUP dipende. I contratti di appalto nei settori ordinari e nei settori speciali possono essere modificati senza una nuova procedura di affidamento se le modifiche, a prescindere dal loro valore monetario, sono state previste nei documenti di gara iniziali in clausole chiare, precise e inequivocabili, che possono comprendere clausole di revisione dei prezzi.
5. Le clausole di revisione dei prezzi fissano la portata e la natura di eventuali modifiche nonché le condizioni alle quali esse possono essere impiegate, facendo riferimento alle variazioni dei prezzi e dei costi standard, ove definiti. Esse non apportano modifiche che avrebbero l'effetto di alterare la natura generale del contratto o dell'accordo quadro. Per i contratti relativi ai lavori, le variazioni di prezzo in aumento o in diminuzione possono essere valutate, sulla base dei prezzi di cui all'art. 23, comma 7 del D.lgs. 50/2016 e ss.mm.ii., solo per l'eccedenza rispetto al 10% rispetto al prezzo originario e comunque in misura pari alla metà.
6. Gli operai forniti per i lavori non previsti dovranno essere idonei ai lavori da eseguirsi e provvisti dei necessari attrezzi.
7. Le macchine e gli attrezzi dati a noleggio dovranno essere in perfetto stato di servibilità e provvisti di tutti gli accessori necessari per il loro regolare funzionamento.
8. Saranno a carico dell'Appaltatore la manutenzione degli attrezzi e delle macchine e le eventuali riparazioni, in modo che essi siano sempre in buono stato di servizio.
9. I mezzi di trasporto dovranno essere forniti in pieno stato di efficienza.

CAPO VII - DISPOSIZIONI PER L'ESECUZIONE

Articolo 46. DIREZIONE DEI LAVORI

1. Per il coordinamento, la direzione ed il controllo tecnico-contabile dell'esecuzione, l'Amministrazione aggiudicatrice, ai sensi dell'art. 101, comma 2 e ss. del D.lgs. 50/2016 e s.m.i., istituisce un ufficio di Direzione dei Lavori costituito da un Direttore dei Lavori ed eventualmente (in relazione alla dimensione e alla tipologia e categoria dell'intervento) da uno o più assistenti con funzioni di Direttore Operativo o di Ispettore di Cantiere.
2. Il Direttore dei lavori ha la responsabilità del coordinamento e della supervisione dell'attività di tutto l'ufficio di Direzione dei Lavori ed interloquisce, in via esclusiva, con l'appaltatore in merito agli aspetti tecnici ed economici del contratto
3. Il Direttore dei Lavori impartisce tutte le disposizioni ed istruzioni all'appaltatore mediante un Ordine di Servizio redatto in due copie sottoscritte dal Direttore dei lavori emanante e comunicate all'appaltatore che le restituisce firmate per avvenuta conoscenza, ovvero trasmesso con posta certificata, le cui attestazioni di consegna saranno conservate dalla Direzione Lavori in segno di ricevuta ed adempimento.
4. L'Ordine di Servizio deve necessariamente essere per iscritto in modo tale da poter essere poi disponibile, in caso di necessità, come prova delle disposizioni emanate.

Articolo 47. RISPETTO DEI CRITERI AMBIENTALI MINIMI (CAM)

Con riferimento all'appalto in oggetto, relativo all'esecuzione dei Lavori di "manutenzione straordinaria del Reparto G9 Sezione B presso la Casa Circondariale maschile REBIBBIA "Nuovo Complesso" di ROMA". I fornitori dovranno impegnarsi a rispettare i criteri ambientali minimi (CAM), adottati dal Ministero dell'Ambiente e della Tutela del territorio e del Mare nelle contrattuali contenute nei decreti di riferimento agli specifici CAM, in particolare il **D.M. 26 giugno 2022 (G.U. n. 183 del 6 agosto 2022) stabilisce i Criteri Ambientali Minimi per l'affidamento del servizio di progettazione ed esecuzione dei lavori di interventi edilizi.**) e per i quali si rimanda all'idoneo elaborato predisposto.

Articolo 48. PROPRIETA' DEI MATERIALI DI ESCAVAZIONE E DI DEMOLIZIONE

1. I materiali provenienti da scavi e demolizioni, di proprietà dell'Amministrazione, ai sensi dell'art. 36, comma 2, del Capitolato Generale di cui al D.M. 145/2000, saranno trasportati e regolarmente accatastati dall'appaltatore in apposita discarica.
2. L'appaltatore s'intende compensato di detta operazione coi prezzi degli scavi e delle demolizioni.

Articolo 49. VARIAZIONE DEI LAVORI

1. Si applicano le disposizioni di cui all'art. 106 del D.lgs. 50/2016.

2. Ai sensi dell'art. 106, comma 1, lett. e) del D.lgs. 50/2016 e s.m.i. la Stazione appaltante si riserva la facoltà di introdurre nelle opere oggetto dell'appalto quelle varianti che a suo insindacabile giudizio dovessero risultare opportune, senza che perciò l'impresa appaltatrice possa pretendere compensi ed indennizzi, di qualsiasi natura e specie, non stabiliti nel presente Capitolato speciale; l'importo complessivo di tali modifiche non potrà comunque superare la soglia del quinto dell'importo del contratto.
3. Le variazioni sono valutate ai prezzi di contratto; nel caso in cui debbano essere eseguite categorie di lavori non previste in contratto o si debbano impiegare materiali per i quali non risulti fissato il prezzo contrattuale si procederà alla determinazione di nuovi prezzi da individuarsi, nel silenzio dell'attuale norma, secondo le modalità previste dall'art. 163 del DPR 207/2010.
4. Ferma l'impossibilità di introdurre modifiche essenziali alla natura dei lavori oggetto dell'appalto, qualora le variazioni comportino nell'ambito delle singole categorie contabili tali da produrre un notevole e dimostrato pregiudizio economico all'Appaltatore, è riconosciuto un equo compenso, comunque non superiore al quinto dell'importo della singola categoria contabile. Ai fini del presente comma si considera notevolmente pregiudizievole la variazione della singola categoria che supera il quinto del corrispondente valore originario e solo per la parte che supera tale limite.
5. Non sono riconosciute varianti al progetto esecutivo, prestazioni e forniture extra contrattuali di qualsiasi genere, eseguite senza preventivo ordine scritto della Direzione Lavori.
6. Qualunque reclamo o riserva che l'appaltatore si credesse in diritto di opporre deve essere presentato per iscritto alla direzione lavori prima dell'esecuzione dell'opera oggetto della contestazione. Non sono prese in considerazione domande di maggiori compensi su quanto stabilito in contratto, per qualsiasi natura o ragione, qualora non vi sia accordo preventivo scritto prima dell'inizio dell'opera oggetto di tali richieste.
7. Non sono considerati varianti gli interventi disposti dal Direttore dei Lavori per risolvere aspetti di dettaglio, che siano contenuti entro un importo non superiore al 10% per i lavori di recupero, ristrutturazione, manutenzione e restauro e al 5% per tutti gli altri lavori delle categorie di lavoro dell'appalto, come individuate nella tabella "B" dell'art. 2 del presente Capitolato Speciale d'Appalto, e che non comportino un aumento dell'importo del contratto stipulato.
8. Sono ammesse, nell'esclusivo interesse dell'amministrazione, le varianti, in aumento o in diminuzione, finalizzate al miglioramento dell'opera e alla sua funzionalità, sempre che non comportino modifiche sostanziali e siano motivate da obiettive esigenze derivanti da circostanze sopravvenute e imprevedibili al momento della stipula del contratto. L'importo in aumento relativo a tali varianti non può superare il 5% dell'importo originario del contratto e deve trovare copertura nella somma stanziata per l'esecuzione dell'opera.
9. Salvo i casi di cui ai commi 6 e 7, è sottoscritto un atto di sottomissione quale appendice contrattuale, che deve indicare le modalità di contrattazione e contabilizzazione delle lavorazioni in variante.
10. Non sussistono eventuali limiti di spesa alle varianti, salvo in caso di:
 - aumento che eccede il quinto dell'importo originario di contratto; in tal caso sarà preventivamente chiesto il consenso a procedere dell'appaltatore;

- utilizzo di materiali, componenti e tecnologie non esistenti al momento della progettazione che possono determinare, significativi miglioramenti nella qualità dell'opera o di sue parti senza alterare l'impostazione progettuale (art. 106, comma 1, del D.lgs. 50/2016 e s.m.i.); in tal caso l'importo in aumento relativo a tali varianti deve trovare copertura nella somma stanziata per l'esecuzione dell'opera;
- lavori disposti dal Direttore dei Lavori per risolvere aspetti di dettaglio, non considerate peraltro varianti, e di varianti finalizzate al miglioramento dell'opera e alla sua funzionalità; in tal caso vale quanto prescritto ai commi 4 e 5 del presente articolo.

11. La violazione da parte dell'appaltatore del divieto di apportare modifiche comporta, salva diversa valutazione del Responsabile del procedimento, la rimessa in pristino, a carico dell'Appaltatore, dei lavori e delle opere nella situazione originaria secondo le disposizioni della Direzione dei Lavori, ferma restando che in nessun caso egli può vantare compensi, rimborsi o indennizzi per i lavori medesimi.

Le eventuali modifiche, nonché le varianti, del contratto di appalto potranno essere autorizzate dal RUP con le modalità previste dall'ordinamento della stazione appaltante cui il RUP dipende e potranno essere attuate senza una nuova procedura di affidamento nei casi contemplati dal Codice dei contratti all'art. 106, comma 1.

Dovranno, essere rispettate le disposizioni di cui al d.lgs. n. 50/2016 s.m.i. ed i relativi atti attuativi.

Le varianti saranno ammesse se il valore della modifica risulti al di sotto di entrambi i seguenti valori:

- a) le soglie fissate all'articolo 35 del Codice dei contratti;
- b) il 15 per cento del valore iniziale del contratto per i contratti di lavori sia nei settori ordinari che speciali.

Restano salve le prescrizioni di cui al successivo articolo Coperture assicurative.

Tuttavia, la modifica non potrà alterare la natura complessiva del contratto. In caso di più modifiche successive, il valore sarà accertato sulla base del valore complessivo netto delle successive modifiche.

Qualora in corso di esecuzione si renda necessario un aumento o una diminuzione delle prestazioni fino a concorrenza del quinto dell'importo del contratto, la stazione appaltante può imporre all'Affidatario l'esecuzione alle stesse condizioni previste nel contratto originario. Le eventuali lavorazioni, diverse o aggiuntive, derivanti dall'offerta tecnica presentata dall'Affidatario, s'intendono non incidenti sugli importi e sulle quote percentuali delle categorie di lavorazioni omogenee, ai fini dell'individuazione del quinto d'obbligo di cui al periodo precedente. In tal caso l'Affidatario non può far valere il diritto alla risoluzione del contratto.

La violazione del divieto di apportare modifiche comporta, salva diversa valutazione del Responsabile del Procedimento, la rimessa in pristino, a carico dell'esecutore, dei lavori e delle opere nella situazione originaria secondo le disposizioni della Direzione dei Lavori, fermo restando che in nessun caso egli può vantare compensi, rimborsi o indennizzi per i lavori medesimi.

Le varianti alle opere in progetto saranno ammesse solo per le motivazioni e nelle forme previste dall'art. 106 del d.lgs. n. 50/2016 e s.m.i.

Le variazioni sono valutate ai prezzi di contratto; ove peraltro debbano essere eseguite categorie di lavori non previste in contratto o si debbano impiegare materiali per i quali non risulti fissato il prezzo contrattuale, si procederà alla determinazione ed al concordamento di nuovi prezzi secondo quanto previsto all'articolo "Disposizioni generali relative ai prezzi".

Articolo 50. VARIANTI PER ERRORI OD OMISSIONI PROGETTUALI

1. Qualora, per il manifestarsi di errori od omissioni imputabili alle carenze del progetto **definitivo**, tali da pregiudicare, in tutto o in parte, la realizzazione dell'opera ovvero la sua utilizzazione, si rendono necessarie varianti eccedenti il quinto dell'importo originario del contratto, la Stazione appaltante procede, ai sensi dell'art. 106 del D.lgs. 50/2016 e s.m.i., alla risoluzione del contratto con indicazione di una nuova gara alla quale è invitato l'appaltatore originario.
2. La risoluzione del contratto comporta il pagamento dei lavori eseguiti, dei materiali utili e del 10% dei lavori non eseguiti, fino a quattro quinti dell'importo del contratto originario ai sensi dell'art. 106, comma 9, del D.lgs. 50/2016 e s.m.i., i titolari dell'incarico di progettazione sono responsabili dei danni subiti dalla Stazione appaltante, in conseguenza di errori od omissioni della progettazione.

Articolo 51. PREZZI APPLICABILI AI NUOVI LAVORI E NUOVI PREZZI

Le variazioni sono valutate mediante l'applicazione dei prezzi contrattuali e, nel caso in cui l'elenco di progetto non li preveda, si procede alla formazione di nuovi prezzi, mediante apposito verbale di concordamento e coi criteri dettati nel silenzio dell'attuale norma, secondo le modalità previste dall'art. 8 del DM 49/2018.

CAPO VIII - DISPOSIZIONI IN MATERIA DI SICUREZZA

Articolo 52. NORME DI SICUREZZA GENERALI

1. I lavori appaltati devono svolgersi nel pieno rispetto di tutte le norme vigenti in materia di prevenzione degli infortuni e igiene del lavoro e in ogni caso in condizione di permanente sicurezza e igiene. L'appaltatore è, altresì, obbligato ad osservare scrupolosamente le disposizioni del vigente Regolamento Locale di Igiene, per quanto attiene la gestione del cantiere.
2. L'appaltatore predispone, per tempo e secondo quanto previsto dalle vigenti disposizioni, gli appositi piani per la riduzione del rumore, in relazione al personale e alle attrezzature utilizzate.
3. L'appaltatore non può iniziare o continuare i lavori qualora sia in difetto nell'applicazione di quanto stabilito nel presente articolo.

Articolo 53. SICUREZZA SUL LUOGO DI LAVORO

L'appaltatore è obbligato ad osservare le misure generali di tutela di cui all'art. 15 del D.lgs. del 9 aprile 2008 n. 81 e s.m.i. nonché le disposizioni dello stesso decreto legislativo applicabili alle lavorazioni previste nel cantiere.

Articolo 54. PIANI DI SICUREZZA

1. L'appaltatore è obbligato ad osservare scrupolosamente e senza riserve o eccezioni il piano di sicurezza e di coordinamento predisposto dal coordinatore per la sicurezza e messo a disposizione da parte della Stazione appaltante, ai sensi del D.lgs. 81/2008. Il piano di sicurezza e coordinamento risponderà alle prescrizioni di cui all'art. 100 del D.lgs. 81/2008 e s.m.i.
2. Ai sensi dell'art. 100, comma 5, del D.lgs. 81/2008 l'appaltatore può presentare al coordinatore per l'esecuzione, prima dell'inizio dei lavori ovvero in corso d'opera, una o più proposte motivate di modificazione o di integrazione al piano di sicurezza di coordinamento, nei seguenti casi:
 - a) per adeguarne i contenuti alle tecnologie proprie dell'impresa ovvero per poter meglio garantire la sicurezza nel cantiere sulla base della propria esperienza, anche in seguito alla consultazione obbligatoria e preventiva dei rappresentanti per la sicurezza dei propri lavoratori o a rilievi da parte degli organi di vigilanza;
 - b) per garantire il rispetto delle norme per la prevenzione degli infortuni e la tutela della salute dei lavoratori eventualmente disattese (in quanto non previste e/o prevedibili) nel piano di sicurezza, anche in seguito a rilievi o prescrizioni degli organi di vigilanza.
3. Il coordinatore per la sicurezza in fase di esecuzione deve pronunciarsi tempestivamente, con atto motivato da annotare sulla documentazione di cantiere, sull'accoglimento o il rigetto delle proposte presentate; le decisioni del coordinatore sono vincolanti per l'appaltatore.
4. Qualora il coordinatore non si pronunci entro il termine di 5 giorni lavorativi dalla presentazione delle proposte dell'appaltatore, nei casi di cui al comma 2, lettera a), le proposte si intendono accolte.
5. Qualora il coordinatore non si sia pronunciato entro il termine di 5 giorni lavorativi dalla presentazione delle proposte dell'appaltatore, prorogabile una sola volta di 5 giorni lavorativi, nei casi di cui al comma 2, lettera b), le proposte si intendono rigettate.
6. Nei casi di cui al comma 2, lettera a), l'eventuale accoglimento delle modificazioni e integrazioni non può in alcun modo giustificare, ai sensi dell'art. 100, comma 5, del D.lgs. 81/2008 e s.m. e i., variazioni o adeguamenti dei prezzi pattuiti, né maggiorazioni di alcun genere del corrispettivo.
7. Nei casi di cui al comma 2, lettera b), qualora l'eventuale accoglimento delle modificazioni e integrazioni comporti maggiori oneri a carico dell'impresa, e tale circostanza sia debitamente provata e documentata, trova applicazione la disciplina delle varianti.

Articolo 55. PIANO OPERATIVO DI SICUREZZA

1. L'appaltatore, entro 30 giorni dall'aggiudicazione e comunque prima della consegna dei lavori, redige e consegna al Direttore dei Lavori o, se nominato, al coordinatore per la sicurezza nella fase di esecuzione, un piano operativo di sicurezza per quanto attiene alle proprie scelte autonome e relative responsabilità nell'organizzazione del cantiere e nell'esecuzione dei lavori. Il piano operativo di sicurezza dovrà rispondere ai requisiti di cui all'Allegato XV del D.lgs. 81/2008 e s.m.i.
2. Il piano operativo di sicurezza costituisce piano complementare di dettaglio del piano di sicurezza e di coordinamento di cui all'art. 49 del presente Capitolato.
3. Prima dell'inizio dei lavori l'impresa affidataria trasmette il piano di sicurezza e coordinamento alle imprese esecutrici ed ai lavoratori autonomi.
4. Prima dell'inizio dei rispettivi lavori ciascuna impresa esecutrice trasmette il proprio piano operativo di sicurezza all'impresa affidataria, la quale, previa verifica della congruenza rispetto al proprio, lo trasmette al coordinatore per l'esecuzione. I lavori hanno inizio dopo l'esito positivo delle suddette verifiche che sono effettuate tempestivamente e comunque non oltre 15 giorni dall'avvenuta ricezione.

Articolo 56. OSSERVANZA E ATTUAZIONE DEI PIANI DI SICUREZZA

1. L'appaltatore è obbligato ad osservare le misure generali di tutela di cui all'art. 15 del D.lgs. 81/2008 e s.m. e i.
2. I piani di sicurezza devono essere redatti in conformità al D.lgs. 81/2008, alle direttive 89/391/CEE del Consiglio, del 12 giugno 1989, 92/57/CEE del Consiglio, del 24 giugno 1992, alla relativa normativa nazionale di recepimento, ai regolamenti di attuazione e alla migliore letteratura tecnica in materia.
3. Ai sensi dell'art. 90, comma 9, del D.lgs. 81/2008 e s.m.i., l'impresa esecutrice o le imprese esecutrici è/sono obbligata/e a comunicare tempestivamente prima dell'inizio dei lavori e quindi periodicamente, a richiesta del committente o del coordinatore:
 - la propria idoneità tecnico – professionale (cioè il possesso di capacità organizzative, nonché disponibilità di forza lavoro, di macchine e attrezzature in relazione ai lavori da realizzare), secondo le modalità dell'Allegato XVII del D.lgs. 81/2008 e s.m.i.;
 - l'indicazione dell'organico medio annuo, distinto per qualifica, corredata dagli estremi delle denunce dei lavoratori effettuate dall'Istituto nazionale della previdenza sociale (INPS), all'Istituto nazionale assicurazione infortuni sul lavoro (INAIL) e alle casse edili, nonché una dichiarazione relativa al contratto collettivo stipulato dalle organizzazioni sindacali comparativamente più rappresentative, applicato ai lavoratori dipendenti.
4. L'affidatario è tenuto, altresì, a curare il coordinamento di tutte le imprese operanti nel cantiere, secondo quanto previsto dall'art. 97 del D.lgs. 81/2008 e s.m.i., al fine di rendere gli specifici piani operativi di sicurezza redatti dalle imprese subappaltatrici compatibili tra loro e congrui con il proprio. In caso di associazione temporanea o di consorzio di imprese detto obbligo incombe all'impresa mandataria capogruppo.

5. Il piano di sicurezza e coordinamento ed il piano operativo di sicurezza formano parte integrante del contratto di appalto. Le gravi o ripetute violazioni dei piani stessi da parte dell'appaltatore, comunque accertate, previa formale costituzione in mora dell'interessato, costituiscono causa di risoluzione del contratto.

CAPO IX - DISCIPLINA DEL SUBAPPALTO

Articolo 57. SUBAPPALTO

1. L'appaltatore di norma esegue in proprio le opere o i lavori, i servizi, le forniture compresi nel contratto, che non può essere ceduto a pena di nullità.
2. Ai sensi dell'art. 105 del D.lgs. 50/2016 e s.m.i., tutte le prestazioni nonché lavorazioni, a qualsiasi categoria appartengano, sono subappaltabili e affidabili in cottimo, ferme restando le vigenti disposizioni normative che prevedono per particolari ipotesi il divieto di affidamento in subappalto. Il subappalto deve sempre essere autorizzato dalla Stazione appaltante.
3. Il subappalto è il contratto con il quale l'appaltatore affida a terzi l'esecuzione di parte delle prestazioni o lavorazioni oggetto del contratto di appalto. Costituisce comunque subappalto qualsiasi contratto avente ad oggetto attività del contratto di appalto ovunque espletate che richiedono l'impiego di manodopera.
4. Fatto salvo quanto previsto dal comma 5 dell'art. 105 del D.lgs. 50/2016, in ogni caso l'importo complessivo delle opere subappaltabili (inclusa la prevalente) non può superare i seguenti limiti:
 - a) la Categoria prevalente dell'appalto potrà essere subappaltata per la quota massima del 49,99%;
 - b) le Categorie scorporabili potranno essere subappaltate fino al 50,01%;
5. Non costituiscono comunque subappalto le forniture senza prestazione di manodopera, le forniture con posa in opera e i noli a caldo, se singolarmente di importo inferiore al 2% dell'importo delle prestazioni affidate o di importo inferiore a 100.000 euro e qualora l'incidenza del costo della manodopera e del personale non sia superiore al 50% dell'importo del contratto da affidare.
6. L'affidatario comunica alla stazione appaltante, prima dell'inizio della prestazione, per tutti i sub-contratti che non sono subappalti, stipulati per l'esecuzione dell'appalto, il nome del sub-contrattante, l'importo del sub-contratto, l'oggetto del lavoro, servizio o fornitura affidati. Sono, altresì, comunicate alla stazione appaltante eventuali modifiche a tali informazioni avvenute nel corso del sub-contratto.
7. È altresì fatto obbligo di acquisire nuova autorizzazione integrativa qualora l'oggetto del subappalto subisca variazioni e l'importo dello stesso sia incrementato nonché siano variati i requisiti di cui al comma 7 dell'art. 105 del D.lgs. 50/2016 e s.m.i.
8. Per le loro specificità, non si configura come attività affidata in subappalto l'affidamento di attività specifiche a lavoratori autonomi, per le quali occorre effettuare comunicazione alla stazione appaltante.

- 9.** L'appaltatore può affidare in subappalto le opere o i lavori, i servizi o le forniture compresi nel contratto, previa autorizzazione della stazione appaltante purché:
- a) tale facoltà sia prevista espressamente nel bando di gara anche limitatamente a singole prestazioni e, per i lavori, sia indicata la categoria o le categorie per le quali è ammesso il subappalto. Tutte le prestazioni nonché le lavorazioni, a qualsiasi categoria appartengano, sono subappaltabili;
 - b) all'atto dell'offerta abbiano indicato i lavori o le parti di opere ovvero i servizi e le forniture o parti di servizi e forniture che intendono subappaltare o concedere in cottimo;
 - c) l'appaltatore dimostri l'assenza in capo ai subappaltatori dei motivi di esclusione di cui all'art. 80 del D.lgs. 50/2016 e s.m.i.
- 10.** L'appaltatore deposita il contratto di subappalto presso la stazione appaltante almeno 20 giorni prima della data di effettivo inizio dell'esecuzione delle relative prestazioni. Al momento del deposito del contratto di subappalto presso la stazione appaltante l'appaltatore trasmette altresì la certificazione attestante il possesso da parte del subappaltatore dei requisiti di qualificazione prescritti dal D.lgs. 50/2016 e ss.mm.ii. in relazione alla prestazione subappaltata e la dichiarazione del subappaltatore attestante l'assenza in capo ai subappaltatori dei motivi di esclusione di cui all'art. 80 del D.lgs. 50/2016 e ss.mm.ii.. Il contratto di subappalto, corredato della documentazione tecnica, amministrativa e grafica direttamente derivata dagli atti del contratto affidato, indica puntualmente l'ambito operativo del subappalto sia in termini prestazionali che economici.
- 11.** L'appaltatore è tenuto ad osservare integralmente il trattamento economico e normativo stabilito dai contratti collettivi nazionale e territoriale in vigore per il settore e per la zona nella quale si eseguono le prestazioni. È, altresì, responsabile in solido dell'osservanza delle norme anzidette da parte dei subappaltatori nei confronti dei loro dipendenti per le prestazioni rese nell'ambito del subappalto.
- 12.** L'affidatario e, per suo tramite, i subappaltatori, trasmettono alla Stazione appaltante prima dell'inizio dei lavori la documentazione di avvenuta denuncia agli enti previdenziali, inclusa la Cassa edile, ove presente, assicurativi e antinfortunistici, nonché copia del piano di sicurezza cui al comma 17 dell'art. 105 del D.lgs. 50/2016 e s.m.i.
- 13.** Ai fini del pagamento delle prestazioni rese nell'ambito dell'appalto o del subappalto, la Stazione appaltante acquisisce d'ufficio il documento unico di regolarità contributiva in corso di validità relativo all'affidatario e a tutti i subappaltatori.
- 14.** In caso di ritardo nel pagamento delle retribuzioni dovute al personale dipendente dell'Appaltatore o del subappaltatore o dei soggetti titolari di subappalti e cottimi, nonché in caso di inadempienza contributiva risultante dal documento unico di regolarità contributiva, si applicano le disposizioni di cui all'art. 30, commi 5 e 6 del D.lgs. 50/2016 e s.m.i.
- 15.** Nel caso di formale contestazione delle richieste di cui al comma precedente, il responsabile del procedimento inoltra le richieste e le contestazioni alla direzione provinciale del lavoro per i necessari accertamenti.

16. L'appaltatore deve provvedere a sostituire i subappaltatori relativamente ai quali apposita verifica abbia dimostrato la sussistenza dei motivi di esclusione di cui all'art. 80 del D.lgs. 50/2106 e s.m.i.
17. L'appaltatore deve praticare, per le prestazioni affidate in subappalto, gli stessi prezzi unitari risultanti dall'aggiudicazione, con ribasso non superiore al 20%, nel rispetto degli standard qualitativi e prestazionali previsti nel contratto di appalto. L'affidatario corrisponde i costi della sicurezza e della manodopera, relativi alle prestazioni affidate in subappalto, alle imprese subappaltatrici senza alcun ribasso; la stazione appaltante, sentito il Direttore dei lavori, il Coordinatore della sicurezza in fase di esecuzione, ovvero il Direttore dell'esecuzione, provvede alla verifica dell'effettiva applicazione della presente disposizione. L'affidatario è solidalmente responsabile con il subappaltatore degli adempimenti, da parte di questo ultimo, degli obblighi di sicurezza previsti dalla normativa vigente.
18. Nei cartelli esposti all'esterno del cantiere devono essere indicati anche i nominativi di tutte le imprese subappaltatrici.
19. I piani di sicurezza di cui al D.lgs. del 9 aprile 2008, n. 81 sono messi a disposizione delle autorità competenti preposte alle verifiche ispettive di controllo dei cantieri. L'Appaltatore è tenuto a curare il coordinamento di tutti i subappaltatori operanti nel cantiere, al fine di rendere gli specifici piani redatti dai singoli subappaltatori compatibili tra loro e coerenti con il piano presentato dall'Appaltatore stesso. Nell'ipotesi di raggruppamento temporaneo o di consorzio, detto obbligo incombe al mandatario. Il direttore tecnico di cantiere è responsabile del rispetto del piano da parte di tutte le imprese impegnate nell'esecuzione dei lavori.
20. L'Appaltatore che si avvale del subappalto o del cottimo deve allegare alla copia autentica del contratto la dichiarazione circa la sussistenza o meno di eventuali forme di controllo o di collegamento ai sensi dell'art. 2359 del Codice civile con il titolare del subappalto o del cottimo. Analoga dichiarazione deve essere effettuata da ciascuno dei soggetti partecipanti nel caso di raggruppamento temporaneo, società o consorzio.
21. La stazione appaltante provvede al rilascio dell'autorizzazione al subappalto entro 30 giorni dalla relativa richiesta; tale termine può essere prorogato una sola volta, se ricorrono giustificati motivi. Trascorso tale termine senza che si sia provveduto, l'autorizzazione si intende concessa.
22. Per i subappalti o cottimi di importo inferiore al 2% dell'importo delle prestazioni affidate o di importo inferiore a 100.000 euro, i termini per il rilascio dell'autorizzazione da parte della stazione appaltante è di 15 giorni.
23. I lavori affidati in subappalto non possono formare oggetto di ulteriore subappalto, e pertanto il subappaltatore non può subappaltare a sua volta i lavori.
24. Le disposizioni di cui al presente articolo si applicano anche ai raggruppamenti temporanei e alle società anche consortili, quando le imprese riunite o consorziate non intendono eseguire direttamente le prestazioni scorporabili, nonché alle associazioni in partecipazione quando l'associante non intende eseguire direttamente le prestazioni assunte in appalto.
25. La stazione appaltante rilascia i certificati necessari per la partecipazione e la qualificazione di cui all'art. 83, comma 1, e all'art. 84, comma 4, lett. b) del D.lgs. 50/2016 e s.m.i., all'appaltatore, scomputando dall'intero valore dell'appalto il valore e la categoria di quanto eseguito attraverso il subappalto.

I subappaltatori possono richiedere alle stazioni appaltanti i certificati relativi alle prestazioni oggetto di appalto realmente eseguite.

Articolo 58. RESPONSABILITA' IN MATERIA DI SUBAPPALTO

1. Ai sensi dell'art. 105, comma 8 del D.lgs. 50/2016 e s.m.i., l'appaltatore è in ogni caso responsabile in via esclusiva nei confronti della Stazione appaltante per l'esecuzione delle opere oggetto di subappalto, sollevando la Stazione appaltante medesima da ogni pretesa dei subappaltatori o da richieste di risarcimento danni avanzate da terzi in conseguenza all'esecuzione di lavori subappaltati.
2. L'appaltatore è responsabile in solido con il subappaltatore in relazione agli obblighi retributivi e contributivi, ai sensi dell'art. 29 del D.lgs. 10 settembre 2003, n. 276. Nelle ipotesi di cui al comma 13, lettere a) e c) del D.lgs. 50/2016 e s.m.i., l'appaltatore è liberato dalla responsabilità solidale di cui al periodo precedente.
3. Il Direttore dei Lavori e il responsabile del procedimento, nonché il coordinatore per l'esecuzione in materia di sicurezza di cui all'art. 92 del D.lgs. 81/2008 e s.m.i., provvedono a verificare, ognuno per la propria competenza, il rispetto di tutte le condizioni di ammissibilità del subappalto.
4. Ai sensi dell'art. 21 della legge 13 settembre 1982, n. 646, chiunque, avendo in appalto opere riguardanti la pubblica amministrazione, concede anche di fatto, in subappalto o a cottimo, in tutto o in parte, le opere stesse, senza l'autorizzazione dell'autorità competente, è punito con l'arresto da sei mesi ad un anno e con l'ammenda non inferiore ad un terzo del valore dell'opera concessa in subappalto o a cottimo e non superiore ad un terzo del valore complessivo dell'opera ricevuta in appalto. Nei confronti del subappaltatore e dell'affidatario del cottimo si applica la pena dell'arresto da sei mesi ad un anno e dell'ammenda pari ad un terzo del valore dell'opera ricevuta in subappalto o in cottimo. È data all'amministrazione appaltante la facoltà di chiedere la risoluzione del contratto.

Articolo 59. PAGAMENTO DEI SUBAPPALTATORI E RITARDI NEI PAGAMENTI

1. Ai sensi dell'art. 105, comma 13 del D.lgs. 50/2016 e s.m.i., la Stazione appaltante corrisponde direttamente al subappaltatore, al cottimista, al prestatore di servizi ed al fornitore di beni o lavori, l'importo dovuto per le prestazioni dagli stessi eseguite nei seguenti casi:
 - a) quando il subappaltatore o il cottimista è una microimpresa o piccola impresa;
 - b) in caso inadempimento da parte dell'appaltatore;
 - c) su richiesta del subappaltatore e se la natura del contratto lo consente.

(in alternativa, se nel bando l'amministrazione o l'ente appaltante dichiara che è fatto obbligo all'appaltatore provvedere ai suddetti pagamenti)
2. La Stazione appaltante non provvede al pagamento diretto dei subappaltatori e dei cottimisti e l'appaltatore è obbligato a trasmettere allo stesso Committente, entro 20 giorni dalla data di ciascun pagamento effettuato

3. a proprio favore, copia delle fatture quietanzate relative ai pagamenti da esso corrisposti ai medesimi subappaltatori o cottimisti, con l'indicazione delle eventuali ritenute di garanzia effettuate.

CAPO X - CONTROVERSIE, MANODOPERA, ESECUZIONE D'UFFICIO

Articolo 60. TRATTAZIONE DELLE RISERVE, CONTROVERSIE

1. Ai sensi dell'art. 205 del D.lgs. 50/2016 e s.m.i., qualora in corso d'opera l'Appaltatore abbia iscritto negli atti contabili riserve il cui importo economico dell'opera possa variare tra il 5 ed il 15% dell'importo contrattuale, al fine del raggiungimento di un accordo bonario si applicano le disposizioni seguenti.
2. Il direttore dei lavori dà immediata comunicazione dell'iscrizione della riserva al responsabile del procedimento trasmettendo nel più breve tempo possibile una propria relazione riservata.
3. Il responsabile unico del procedimento valuta l'ammissibilità e la non manifesta infondatezza delle riserve ai fini dell'effettivo raggiungimento del limite di valore. Il responsabile unico del procedimento, entro 15 giorni dalla comunicazione di cui al comma 1, acquisita la relazione riservata del direttore dei lavori e, ove costituito, dell'organo di collaudo, può richiedere alla Camera arbitrale l'indicazione di una lista di cinque esperti aventi competenza specifica in relazione all'oggetto del contratto. Il responsabile unico del procedimento e il soggetto che ha formulato le riserve scelgono d'intesa, nell'ambito della lista, l'esperto incaricato della formulazione della proposta motivata di accordo bonario. In caso di mancata intesa tra il responsabile unico del procedimento e il soggetto che ha formulato le riserve, entro 15 giorni dalla trasmissione della lista l'esperto è nominato dalla Camera arbitrale che ne fissa anche il compenso. La proposta è formulata dall'esperto entro 90 giorni dalla nomina. Qualora il RUP non richieda la nomina dell'esperto, la proposta è formulata dal RUP entro 90 giorni dalla comunicazione di cui al comma 1.
4. L'esperto, qualora nominato, ovvero il RUP, verificano le riserve in contraddittorio con il soggetto che le ha formulate, effettuano eventuali ulteriori audizioni, istruiscono la questione anche con la raccolta di dati e informazioni e con l'acquisizione di eventuali altri pareri, e formulano, accertata e verificata la disponibilità di idonee risorse economiche, una proposta di accordo bonario, che viene trasmessa al dirigente competente della stazione appaltante e al soggetto che ha formulato le riserve. Se la proposta è accettata dalle parti, entro 45 giorni dal suo ricevimento, l'accordo bonario è concluso e viene redatto verbale sottoscritto dalle parti. In caso di reiezione della proposta da parte del soggetto che ha formulato le riserve ovvero di inutile decorso del termine di cui al secondo periodo possono essere aditi gli arbitri o il giudice ordinario.
5. Il procedimento dell'accordo bonario riguarda tutte le riserve iscritte fino al momento dell'avvio del procedimento stesso e può essere reiterato quando le riserve iscritte, ulteriori e diverse rispetto a quelle già esaminate, raggiungano nuovamente l'importo di cui al comma 1, nell'ambito comunque di un limite massimo complessivo del 15% dell'importo del contratto.
6. Le domande che fanno valere pretese già oggetto di riserva non possono essere proposte per importi maggiori rispetto a quelli quantificati nelle riserve stesse.

7. Non possono essere oggetto di riserva gli aspetti progettuali che sono stati oggetto di verifica ai sensi dell'art. 26 del D.lgs. 50/2016 e s.m.i.
8. Prima dell'approvazione del certificato di collaudo ovvero di verifica di conformità o del certificato di regolare esecuzione, qualunque sia l'importo delle riserve, il responsabile unico del procedimento attiva l'accordo bonario per la risoluzione delle riserve iscritte.
9. L'accordo ha natura di transazione. La transazione deve avere forma scritta a pena di nullità.
- 10. Collegio Consultivo tecnico**

Al fine di prevenire controversie relative all'esecuzione del contratto, ai sensi dell'art. 6, della legge n. 120 del 2020, è facoltativa ma auspicabile, presso ogni stazione appaltante, la costituzione di un collegio consultivo tecnico, prima dell'avvio dell'esecuzione, o comunque non oltre dieci giorni da tale data, con i compiti previsti dall'articolo 5 e con funzioni di assistenza per la rapida risoluzione delle controversie o delle dispute tecniche di ogni natura suscettibili di insorgere nel corso dell'esecuzione del contratto stesso.

Di comune accordo tra le Parti può essere costituito il CCT anche per lavori di importo inferiore alla soglia comunitaria. Se costituito il C.C.T. opera in conformità alle Linee Guida adottate con MIMS 17.01.2022.

Il collegio consultivo tecnico è formato, a scelta della stazione appaltante, da tre componenti, o cinque in caso di motivata complessità dell'opera e di eterogeneità delle professionalità richieste, dotati di esperienza e qualificazione professionale adeguata alla tipologia dell'opera, tra ingegneri, architetti, giuristi ed economisti con comprovata esperienza nel settore degli appalti delle concessioni e degli investimenti pubblici, anche in relazione allo specifico oggetto del contratto e alla specifica conoscenza di metodi e strumenti elettronici quali quelli di modellazione per l'edilizia e le infrastrutture (BIM), maturata per effetto del conseguimento di un dottorato di ricerca, oppure che siano in grado di dimostrare un'esperienza pratica e professionale di almeno dieci anni nel settore di riferimento. Il collegio consultivo tecnico si intende costituito al momento della designazione del terzo o del quinto componente. All'atto della costituzione è fornita al collegio consultivo copia dell'intera documentazione inerente al contratto.

Nell'adozione delle proprie determinazioni, il collegio consultivo può operare anche in videoconferenza o con qualsiasi altro collegamento da remoto e può procedere ad audizioni informali delle parti per favorire, nella risoluzione delle controversie o delle dispute tecniche eventualmente insorte, la scelta della migliore soluzione per la celere esecuzione dell'opera a regola d'arte. Il collegio può altresì convocare le parti per consentire l'esposizione in contraddittorio delle rispettive ragioni. L'inosservanza delle determinazioni del collegio consultivo tecnico viene valutata ai fini della responsabilità del soggetto agente per danno erariale e costituisce, salvo prova contraria, grave inadempimento degli obblighi contrattuali; l'osservanza delle determinazioni del collegio consultivo tecnico è causa di esclusione della responsabilità del soggetto agente per danno erariale, salvo il dolo. Le determinazioni del collegio consultivo tecnico hanno la natura del lodo contrattuale previsto dall'articolo 808-ter del Codice di procedura civile, salva diversa e motivata volontà espressamente manifestata in forma scritta dalle parti stesse. Salva diversa previsione di legge, le determinazioni del collegio consultivo tecnico sono adottate con atto sottoscritto dalla maggioranza dei componenti, entro il termine di quindici giorni decorrenti dalla data della comunicazione dei quesiti, recante succinta motivazione, che può essere integrata nei successivi quindici giorni, sottoscritta dalla maggioranza

dei componenti. In caso di particolari esigenze istruttorie le determinazioni possono essere adottate entro venti giorni dalla comunicazione dei quesiti. Le decisioni sono assunte a maggioranza.

Il collegio consultivo tecnico è sciolto al termine dell'esecuzione del contratto ovvero il collegio può essere sciolto dal 31 dicembre 2021 in qualsiasi momento, su accordo tra le parti.

Articolo 61. TERMINI PER IL PAGAMENTO DELLE SOMME CONTESTATE

1. Ai sensi dell'art. 205, comma 6, del D.lgs. 50/2016 e s.m.i. il pagamento delle somme riconosciute in sede di accordo bonario deve avvenire entro 60 giorni dalla data di accettazione dell'accordo bonario da parte della stazione appaltante.
2. Decorso tale termine, spettano all'appaltatore gli interessi al tasso legale.
3. Ai sensi dell'art. 32, comma 3, del Capitolato Generale di cui al D.M. 145/2000, il pagamento delle somme riconosciute negli altri casi deve avvenire entro 60 giorni dalla data di emissione del provvedimento esecutivo con cui sono state definite le controversie. Decorso tale termine, spettano all'appaltatore gli interessi al tasso legale.

Articolo 62. CONTRATTI COLLETTIVI E DISPOSIZIONI SULLA MANODOPERA

1. L'appaltatore è tenuto all'esatta osservanza di tutte le leggi, regolamenti e norme vigenti in materia, nonché eventualmente entrate in vigore nel corso dei lavori, e in particolare:
 - a) nell'esecuzione dei lavori che formano oggetto del presente appalto, l'appaltatore si obbliga ad applicare integralmente il contratto nazionale di lavoro per gli operai dipendenti dalle aziende industriali edili e affini e gli accordi locali e aziendali integrativi dello stesso, in vigore per il tempo e nella località in cui si svolgono i lavori;
 - b) i suddetti obblighi vincolano l'appaltatore anche qualora non sia aderente alle associazioni stipulanti o receda da esse e indipendentemente dalla natura industriale o artigiana, dalla struttura o dalle dimensioni dell'impresa stessa e da ogni altra sua qualificazione giuridica;
 - c) è responsabile in rapporto alla Stazione appaltante dell'osservanza delle norme anzidette da parte degli eventuali subappaltatori nei confronti dei rispettivi dipendenti, anche nei casi in cui il contratto collettivo non disciplini l'ipotesi del subappalto; il fatto che il subappalto non sia stato autorizzato non esime l'appaltatore dalla responsabilità, e ciò senza pregiudizio degli altri diritti della Stazione appaltante;
 - d) è obbligato al regolare assolvimento degli obblighi contributivi in materia previdenziale, assistenziale, antinfortunistica e in ogni altro ambito tutelato dalle leggi speciali.
2. In caso di inottemperanza, accertata dalla Stazione appaltante o ad essa segnalata da un ente preposto, la Stazione appaltante medesima comunica all'appaltatore l'inadempienza accertata e può procedere a una detrazione del 0,3 % per ogni giorno di irregolarità accertata (indicare una percentuale, tenendo conto che

3. detta penale sommata alle altre - eventuali - penali deve soddisfare i limiti previsti all'art. 23 del presente capitolato) sui pagamenti in acconto, se i lavori sono in corso di esecuzione, ovvero alla sospensione del pagamento del saldo, se i lavori sono ultimati, destinando le somme così accantonate a garanzia dell'adempimento degli obblighi di cui sopra; il pagamento all'impresa appaltatrice delle somme accantonate non è effettuato sino a quando non sia stato accertato che gli obblighi predetti sono stati integralmente adempiuti.
4. Ai sensi dell'art. 30, comma 5 del D.lgs. 50/2016 e s.m.i., in caso di inadempienza contributiva risultante dal documento unico di regolarità contributiva relativo a personale dipendente dell'affidatario o del subappaltatore o dei soggetti titolari di subappalti e cottimi di cui all'art. 105 del D.lgs. 50/2016, impiegato nell'esecuzione del contratto, la stazione appaltante trattiene dal certificato di pagamento l'importo corrispondente all'inadempienza per il successivo versamento diretto agli enti previdenziali e assicurativi, compresa, nei lavori, la cassa edile. Sull'importo netto progressivo delle prestazioni è operata una ritenuta dello 0,50%; le ritenute possono essere svincolate soltanto in sede di liquidazione finale, dopo l'approvazione da parte della stazione appaltante del certificato di collaudo o di verifica di conformità, previo rilascio del documento unico di regolarità contributiva.
5. Ai sensi dell'art. 30, comma 6 del D.lgs. 50/2016 e s.m.i., in caso di ritardo nel pagamento delle retribuzioni dovute al personale dipendente di cui al comma precedente, il responsabile unico del procedimento invita per iscritto il soggetto inadempiente, ed in ogni caso l'affidatario, a provvedervi entro i successivi 15 giorni. Ove non sia stata contestata formalmente e motivatamente la fondatezza della richiesta entro il termine sopra assegnato, la stazione appaltante paga anche in corso d'opera direttamente ai lavoratori le retribuzioni arretrate, detraendo il relativo importo dalle somme dovute all'affidatario del contratto ovvero dalle somme dovute al subappaltatore inadempiente nel caso in cui sia previsto il pagamento diretto ai sensi dell'art. 105 del D.lgs. 50/2016 e s.m.i.
6. Ai sensi dell'art. 14, comma 1, del D.lgs. 81/2008, gli organi di vigilanza del Ministero del lavoro, della salute e delle politiche sociali, anche su segnalazione delle amministrazioni pubbliche secondo le rispettive competenze, possono adottare provvedimenti di sospensione in relazione alla parte dell'attività imprenditoriale interessata dalle violazioni qualora riscontrano l'impiego di personale non risultante dalle scritture o da altra documentazione obbligatoria, in misura pari o superiore al 20% del totale dei lavoratori regolarmente occupati nel cantiere, ovvero in caso di gravi e reiterate violazioni in materia di tutela della salute e della sicurezza sul lavoro. Le violazioni in materia di tutela della salute e della sicurezza sul lavoro che costituiscono il presupposto per l'adozione del provvedimento di sospensione dell'attività imprenditoriale sono quelle individuate nell'Allegato I del D.lgs. 81/2008.
7. Nei casi di cui al comma precedente, il provvedimento di sospensione può essere revocato laddove si accerti:
 - a) la regolarizzazione dei lavoratori non risultanti dalle scritture o da altra documentazione obbligatoria;
 - b) il ripristino delle regolari condizioni di lavoro, nelle ipotesi di reiterate violazioni alla disciplina in materia di superamento dei tempi di lavoro, di riposo giornaliero e settimanale.
8. Ai sensi dell'art. 18, comma 1, lett. u) del D.lgs. 81/2008, i datori di lavoro nell'ambito dello svolgimento di attività in regime di appalto e di subappalto debbono munire il personale occupato di apposita tessera di riconoscimento corredata di fotografia, contenente le generalità del lavoratore e l'indicazione del datore di

9. lavoro. I lavoratori, dal canto loro, sono tenuti ad esporre detta tessera di riconoscimento. Tale obbligo grava anche in capo ai lavoratori autonomi che esercitano direttamente la propria attività nei cantieri, i quali sono tenuti a provvedervi per proprio conto. Nel caso di lavoratori autonomi, la tessera di riconoscimento di cui all'art. 21, comma 1, lett. c), del D.lgs. 81/2008 deve contenere anche l'indicazione del committente.
10. Nel caso in cui siano presenti contemporaneamente nel cantiere più datori di lavoro o lavoratori autonomi, dell'obbligo di cui al comma precedente risponde in solido il committente dell'opera.
11. Ai sensi dell'art. 36 bis, comma 4, del DL 223/2006 convertito dalla legge n. 248/2006, i datori di lavoro con meno di dieci dipendenti possono assolvere all'obbligo di cui al comma 6 mediante annotazione, su un apposito registro di cantiere vidimato dalla Direzione provinciale del lavoro territorialmente competente da tenersi sul luogo di lavoro, degli estremi del personale giornalmente impiegato nei lavori. Ai fini del presente comma, nel computo delle unità lavorative si tiene conto di tutti i lavoratori impiegati a prescindere dalla tipologia dei rapporti di lavoro instaurati, ivi compresi quelli autonomi per i quali si applicano le disposizioni di cui al comma 4.
12. Ai sensi dell'art. 55, comma 5 - lett. i) del D.lgs. 81/2008, la violazione delle previsioni di cui ai commi 6 e 8 comporta l'applicazione, in capo al datore di lavoro, della sanzione amministrativa da euro 100 ad euro 500 per ciascun lavoratore. Ai sensi dell'art. 59, comma 1 - lett. b) del D.lgs. 81/2008, il lavoratore munito della tessera di riconoscimento di cui al comma 4 che non provvede ad esporla è, a sua volta, punito con la sanzione amministrativa da euro 50 a euro 300.
13. Nei casi di instaurazione di rapporti di lavoro i datori di lavoro sono tenuti a dare la comunicazione di cui all'articolo 9 bis, comma 2, del DL 510/1996 e s.m.i. (convertito dalla legge n. 608/96), al Servizio competente nel cui ambito territoriale è ubicata la sede di lavoro entro il giorno antecedente a quello di instaurazione dei relativi rapporti, mediante documentazione avente data certa di trasmissione. La comunicazione deve indicare i dati anagrafici del lavoratore, la data di assunzione, la data di cessazione qualora il rapporto non sia a tempo indeterminato, la tipologia contrattuale, la qualifica professionale e il trattamento economico e normativo applicato.
14. L'impiego di lavoratori non risultanti dalle scritture o da altra documentazione obbligatoria è punito con la sanzione amministrativa da euro 1.500 a euro 12.000 per ciascun lavoratore, maggiorata di euro 150 per ciascuna giornata di lavoro effettivo. L'importo delle sanzioni civili connesse all'omesso versamento dei contributi e premi riferiti a ciascun lavoratore di cui al periodo precedente non può essere inferiore a euro 3.000, indipendentemente dalla durata della prestazione lavorativa accertata.

Articolo 63. RISOLUZIONE DEL CONTRATTO

1. Ai sensi dell'art. 108 del D.lgs. 50/2016 e s.m.i. le stazioni appaltanti possono risolvere un contratto pubblico durante il periodo di sua efficacia, fatto salvo quanto previsto ai commi 1, 2 e 4, dell'art. 107 del D.lgs. 50/2016, se una o più delle seguenti condizioni sono soddisfatte:
 - a) il contratto ha subito una modifica sostanziale che avrebbe richiesto una nuova procedura di appalto ai sensi dell'art. 106 del D.lgs. 50/2016 e s.m.i.;

- b) se l'aumento di prezzo eccede il 50% del prezzo del contratto iniziale, ai sensi dell'art. 106 comma 7 del D.lgs. 50/2016 e s.m.i.; con riferimento alle modificazioni di cui all'art. 106, comma 1, lett. e) del D.lgs. 50/2016, sono state superate eventuali soglie stabilite dalle amministrazioni aggiudicatrici o dagli enti aggiudicatori; con riferimento alle modificazioni di cui all'art. 106, comma 2, del D.lgs. 50/2016 e s.m.i. 016 sono state superate le soglie di cui al medesimo comma 2, lettere a) e b);
 - c) l'aggiudicatario si è trovato, al momento dell'aggiudicazione dell'appalto in una delle situazioni di cui all'art. 80, comma 1 del D.lgs. 50/2016 e s.m.i., per quanto riguarda i settori ordinari ovvero per quanto riguarda i settori speciali avrebbe dovuto essere escluso a norma dell'art. 136, comma 1, secondo e terzo periodo del D.lgs. 50/2016 e s.m.i.;
 - d) l'appalto non avrebbe dovuto essere aggiudicato in considerazione di una grave violazione degli obblighi derivanti dai trattati, come riconosciuto dalla Corte di giustizia dell'Unione europea in un procedimento ai sensi dell'art. 258 TFUE, o di una sentenza passata in giudicato per violazione del presente codice.
2. Le stazioni appaltanti devono risolvere un contratto pubblico durante il periodo di efficacia dello stesso qualora:
- a) nei confronti dell'appaltatore sia intervenuta la decadenza dell'attestazione di qualificazione per aver prodotto falsa documentazione o dichiarazioni mendaci;
 - b) nei confronti dell'appaltatore sia intervenuto un provvedimento definitivo che dispone l'applicazione di una o più misure di prevenzione di cui al codice delle leggi antimafia e delle relative misure di prevenzione, ovvero sia intervenuta sentenza di condanna passata in giudicato per i reati di cui all'art. 80 del D.lgs. 50/2016 e s.m.i.
3. Quando il direttore dei lavori o il responsabile dell'esecuzione del contratto, se nominato, accerta un grave inadempimento alle obbligazioni contrattuali da parte dell'appaltatore, tale da comprometterne la buona riuscita delle prestazioni, invia al responsabile del procedimento una relazione particolareggiata, corredata dei documenti necessari, indicando la stima dei lavori eseguiti regolarmente, il cui importo può essere riconosciuto all'appaltatore. Egli formula, altresì, la contestazione degli addebiti all'appaltatore, assegnando un termine non inferiore a 15 giorni per la presentazione delle proprie controdeduzioni al responsabile del procedimento. Acquisite e valutate negativamente le predette controdeduzioni, ovvero scaduto il termine senza che l'appaltatore abbia risposto, la stazione appaltante su proposta del responsabile del procedimento dichiara risolto il contratto.
4. Qualora, al di fuori di quanto previsto al comma 3, l'esecuzione delle prestazioni ritardi per negligenza dell'appaltatore rispetto alle previsioni del contratto, il direttore dei lavori o il responsabile unico dell'esecuzione del contratto, se nominato gli assegna un termine, che, salvo i casi d'urgenza, non può essere inferiore a 10 giorni, entro i quali l'appaltatore deve eseguire le prestazioni. Scaduto il termine assegnato, e redatto processo verbale in contraddittorio con l'appaltatore, qualora l'inadempimento permanga, la stazione appaltante risolve il contratto, fermo restando il pagamento delle penali.

5. Nel caso di risoluzione del contratto l'appaltatore ha diritto soltanto al pagamento delle prestazioni relative ai lavori, servizi o forniture regolarmente eseguiti, decurtato degli oneri aggiuntivi derivanti dallo scioglimento del contratto.
6. Il responsabile unico del procedimento nel comunicare all'appaltatore la determinazione di risoluzione del contratto, dispone, con preavviso di 20 giorni, che il direttore dei lavori curi la redazione dello stato di consistenza dei lavori già eseguiti, l'inventario di materiali, macchine e mezzi d'opera e la relativa presa in consegna.
7. Qualora sia stato nominato, l'organo di collaudo procede a redigere, acquisito lo stato di consistenza, un verbale di accertamento tecnico e contabile con le modalità di cui al presente codice. Con il verbale è accertata la corrispondenza tra quanto eseguito fino alla risoluzione del contratto e ammesso in contabilità e quanto previsto nel progetto approvato nonché nelle eventuali perizie di variante; è altresì accertata la presenza di eventuali opere, riportate nello stato di consistenza, ma non previste nel progetto approvato nonché nelle eventuali perizie di variante.
8. Nei casi di cui ai commi 2 e 3, in sede di liquidazione finale dei lavori, servizi o forniture riferita all'appalto risolto, l'onere da porre a carico dell'appaltatore è determinato anche in relazione alla maggiore spesa sostenuta per affidare ad altra impresa i lavori ove la stazione appaltante non si sia avvalsa della facoltà prevista dall'art. 110, comma 1 del D.lgs. 50/2016 e s.m.i.
9. Nei casi di risoluzione del contratto di appalto dichiarata dalla stazione appaltante l'appaltatore deve provvedere al ripiegamento dei cantieri già allestiti e allo sgombero delle aree di lavoro e relative pertinenze nel termine a tale fine assegnato dalla stessa stazione appaltante; in caso di mancato rispetto del termine assegnato, la stazione appaltante provvede d'ufficio addebitando all'appaltatore i relativi oneri e spese. La stazione appaltante, in alternativa all'esecuzione di eventuali provvedimenti giurisdizionali cautelari, possessori o d'urgenza comunque denominati che inibiscano o ritardino il ripiegamento dei cantieri o lo sgombero delle aree di lavoro e relative pertinenze, può depositare cauzione in conto vincolato a favore dell'appaltatore o prestare fideiussione bancaria o polizza assicurativa con le modalità di cui all'art. 93 del D.lgs. 50/2016 e s.m.i., pari all'1% del valore del contratto. Resta fermo il diritto dell'appaltatore di agire per il risarcimento dei danni.

Articolo 64. RECESSO DAL CONTRATTO

1. Ai sensi dell'art. 109, comma 1 del D.lgs. 50/2016 e s.m.i., la stazione appaltante può recedere dal contratto in qualunque tempo previo il pagamento dei lavori eseguiti e del valore dei materiali utili esistenti in cantiere nel caso di lavoro o in magazzino nel caso di servizi o forniture, oltre al decimo dell'importo delle opere non eseguite
2. Il decimo dell'importo delle opere non eseguite è calcolato sulla differenza tra l'importo dei quattro quinti del prezzo posto a base di gara, depurato del ribasso d'asta, e l'ammontare netto dei lavori eseguiti.
3. L'esercizio del diritto di recesso è preceduto da una formale comunicazione all'appaltatore da darsi con un preavviso non inferiore a 20 giorni, decorsi i quali la stazione appaltante prende in consegna i lavori, ed effettua il collaudo definitivo.

4. I materiali, il cui valore è riconosciuto dalla stazione appaltante a norma del comma 1, sono soltanto quelli già accettati dal direttore dei lavori o del direttore dell'esecuzione del contratto, se nominato, o del RUP in sua assenza, prima della comunicazione del preavviso di cui al comma 3.
5. La stazione appaltante può trattenere le opere provvisorie e gli impianti che non siano in tutto o in parte asportabili ove li ritenga ancora utilizzabili. In tal caso essa corrisponde all'appaltatore, per il valore delle opere e degli impianti non ammortizzato nel corso dei lavori eseguiti, un compenso da determinare nella minor somma fra il costo di costruzione e il valore delle opere e degli impianti al momento dello scioglimento del contratto.
6. L'appaltatore deve rimuovere dai magazzini e dai cantieri i materiali non accettati dal direttore dei lavori e deve mettere i magazzini e i cantieri a disposizione della stazione appaltante nel termine stabilito; in caso contrario lo sgombero è effettuato d'ufficio e a sue spese.

CAPO XI - DISPOSIZIONI PER L'ULTIMAZIONE

Articolo 65. ULTIMAZIONE DEI LAVORI

1. Ai sensi dell'art. 199 del Regolamento di cui al D.P.R. 207/2010, l'ultimazione dei lavori, appena intervenuta, deve essere comunicata per iscritto dall'appaltatore al Direttore dei Lavori, che procede subito alle necessarie constatazioni in contraddittorio con l'appaltatore e rilascia, senza ritardo alcuno, il certificato attestante l'avvenuta ultimazione in doppio esemplare.
2. In sede di accertamento sommario, senza pregiudizio di successivi accertamenti, sono rilevati e verbalizzati eventuali vizi e difformità di costruzione che l'impresa appaltatrice è tenuta a eliminare a sue spese nel termine fissato e con le modalità prescritte dal Direttore dei Lavori. Il Direttore dei Lavori, nell'effettuare le suddette constatazioni, fa riferimento alla finalità dell'opera, nel senso che considera la stessa ultimata, entro il termine stabilito, anche in presenza di rifiniture accessorie mancanti, purché queste ultime non pregiudichino la funzionalità dell'opera stessa.
3. Il certificato di ultimazione può prevedere l'assegnazione di un termine, non superiore a sessanta giorni, per consentire all'impresa il completamento di tutte le lavorazioni di piccola entità, non incidenti sull'uso e la funzionalità dell'opera, per come accertate dal Direttore dei Lavori. Qualora si ecceda tale termine senza che l'appaltatore abbia completato le opere accessorie, il certificato di ultimazione diviene inefficace ed occorre redigerne uno nuovo che accerti l'avvenuto completamento.
4. Nel caso in cui l'ultimazione dei lavori non avvenga entro i termini stabiliti dagli atti contrattuali è applicata la penale di cui all'art. 23 del presente capitolato, per il maggior tempo impiegato dall'appaltatore nell'esecuzione dell'appalto.
5. L'appaltatore può chiedere, con istanza motivata, la disapplicazione parziale o totale della penale quando si riconosca che il ritardo non è imputabile all'Appaltatore, oppure quando si riconosca che le penali sono manifestamente sproporzionate, rispetto all'interesse della stazione appaltante. Detto provvedimento può essere adottato non in base a criteri discrezionali, ma solo per motivi di natura giuridica che escludono la responsabilità della ditta. In ogni caso, per la graduazione della penale, si valuta se quest'ultima è sproporzionata rispetto all'interesse della stazione appaltante. Sull'istanza di disapplicazione delle penali

decide la stazione appaltante su proposta del responsabile del procedimento, sentito il direttore dei lavori e l'organo di collaudo ove costituito.

6. L'appaltatore, nel caso di lavori non ultimati nel tempo prefissato e qualunque sia il maggior tempo impiegato, non ha facoltà di chiedere lo scioglimento del contratto e non ha diritto ad indennizzo alcuno qualora la causa del ritardo non sia imputabile alla stazione appaltante.
7. Dalla data del verbale di ultimazione dei lavori decorre il periodo di gratuita manutenzione; tale periodo cessa con l'approvazione del collaudo finale da parte dell'ente appaltante, da effettuarsi entro i termini previsti all'art. 63 del presente capitolato.

Articolo 66. PRESA IN CONSEGNA DEI LAVORI ULTIMATI

1. Ai sensi dell'art. 230 del Regolamento di cui al D.P.R. 207/2010, la stazione appaltante si riserva di prendere in consegna parzialmente o totalmente le opere con apposito verbale immediatamente dopo l'accertamento sommario se questo ha avuto esito positivo, ovvero nel termine assegnato dalla direzione lavori di cui all'articolo precedente.
2. Qualora la Stazione appaltante si avvalga di tale facoltà, che viene comunicata all'appaltatore per iscritto, lo stesso appaltatore non può opporsi per alcun motivo, né può reclamare compensi di sorta. Egli può però chiedere che sia redatto apposito verbale circa lo stato delle opere, onde essere garantito dai possibili danni che potrebbero essere arrecati alle opere stesse.
3. La presa in consegna anticipata non incide sul giudizio definitivo sul lavoro e su tutte le questioni che possano sorgere al riguardo, e sulle eventuali e conseguenti responsabilità dell'appaltatore.
4. La presa di possesso da parte della Stazione appaltante avviene nel termine perentorio fissato dalla stessa per mezzo del Direttore dei Lavori o per mezzo del responsabile del procedimento, in presenza dell'appaltatore o di due testimoni in caso di sua assenza.
5. Qualora la Stazione appaltante non si trovi nella condizione di prendere in consegna le opere dopo l'ultimazione dei lavori, l'appaltatore non può reclamare la consegna ed è altresì tenuto alla gratuita manutenzione fino ai termini previsti dal precedente articolo.

Articolo 67. TERMINI PER IL COLLAUDO

1. Ai sensi dell'art. 102, comma 3, del D.lgs. 50/2016 e s.m.i., il collaudo finale deve aver luogo entro 6 mesi dall'ultimazione dei lavori.
2. Il collaudo finale deve essere effettuato sulla base della certificazione di qualità dei materiali o componenti impiegati che hanno incidenza sul costo complessivo dei lavori non inferiore al cinque per cento.
3. Il certificato di collaudo ha inizialmente carattere provvisorio ed assume carattere definitivo solo decorsi due anni dalla sua emissione ovvero dal termine previsto, nel presente capitolato, per detta emissione.
4. Ai sensi dell'art. 229, comma 3, del D.P.R. 207/2010 e dell'art. 102, commi 4 e 5 del D.lgs. 50/2016 e s.m.i., il pagamento della rata di saldo, disposto previa garanzia fideiussoria, non comporta lo scioglimento

dell'appaltatore dal vincolo delle responsabilità concernenti eventuali difformità e vizi fino a quando lo stesso non diviene definitivo. L'appaltatore è, pertanto, tenuto, nei due anni di cui al comma 2, alla garanzia per le difformità e i vizi dell'opera, indipendentemente dalla intervenuta liquidazione del saldo.

CAPO XII - NORME FINALI

Articolo 68. ONERI ED OBBLIGHI DIVERSI A CARICO DELL'APPALTATORE - RESPONSABILITÀ DELL'APPALTATORE

Oltre gli oneri previsti agli articoli ancora vigenti del D.P.R. 207/2010, del Capitolato Generale di cui al D.M. 145/2000 nonché dal presente Capitolato Speciale, e inoltre da quanto previsto da tutti i piani per le misure di sicurezza fisica dei lavoratori, sono a carico dell'Appaltatore gli oneri ed obblighi seguenti:

1. La fedele esecuzione del progetto e degli ordini impartiti per quanto di competenza, dal Direttore dei Lavori, in conformità alle pattuizioni contrattuali, in modo che le opere eseguite risultino a tutti gli effetti collaudabili, esattamente conformi al progetto e a perfetta regola d'arte, richiedendo al Direttore dei Lavori tempestive disposizioni scritte per i particolari che eventualmente non risultassero da disegni, dal capitolato o dalla descrizione delle opere. In ogni caso l'appaltatore non deve dare corso all'esecuzione di aggiunte o varianti non ordinate per iscritto ai sensi dell'art. 1659 del Codice civile.
2. I movimenti di terra ed ogni altro onere relativo alla formazione del cantiere attrezzato, in relazione all'entità dell'opera, con tutti i più moderni e perfezionati impianti per assicurare una perfetta e rapida esecuzione di tutte le opere prestabilite, la recinzione del cantiere stesso con solido steccato in legno, in muratura, o metallico, l'approntamento delle opere provvisorie necessarie all'esecuzione dei lavori ed allo svolgimento degli stessi in condizioni di massima sicurezza, la pulizia e la manutenzione del cantiere, l'inghiaimento e la sistemazione delle sue strade in modo da rendere sicuri il transito e la circolazione dei veicoli e delle persone addette ai lavori tutti, ivi comprese le eventuali opere scorporate o affidate a terzi dallo stesso ente appaltante.
3. L'assunzione in proprio, tenendone indenne la Stazione appaltante, di ogni responsabilità risarcitoria e delle obbligazioni relative comunque connesse all'esecuzione delle prestazioni dell'impresa a termini di contratto.
4. Le responsabilità sulla non rispondenza degli elementi eseguiti rispetto a quelli progettati o previsti dal capitolato.
5. Le spese, i contributi, i diritti, i lavori, le forniture e le prestazioni occorrenti per gli allacciamenti provvisori di acqua, energia elettrica, gas e fognatura, necessari per il funzionamento del cantiere e per l'esecuzione dei lavori, nonché le spese per le utenze e i consumi dipendenti dai predetti servizi; l'appaltatore si obbliga a concedere, con il solo rimborso delle spese vive, l'uso dei predetti servizi alle altre ditte che eseguono forniture o lavori per conto della Stazione appaltante, sempre nel rispetto delle esigenze e delle misure di sicurezza.
6. La disponibilità, entro il recinto del cantiere e nei luoghi che saranno designati dalla Direzione dei lavori, di locali, ad uso Ufficio del personale di Direzione ed assistenza, allacciati alle utenze (luce, acqua, telefono...), dotati di servizi igienici, arredati, illuminati e riscaldati a seconda delle richieste della Direzione, compresa la relativa manutenzione.

7. L'approntamento dei necessari locali di cantiere per le maestranze, che dovranno essere dotati di adeguati servizi igienici e di idoneo smaltimento dei liquami.
8. L'esecuzione di un'opera campione ogni volta che questo sia previsto specificatamente dal capitolato speciale o sia richiesto dalla Direzione dei Lavori, per ottenere il relativo nullaosta alla realizzazione delle opere simili.
9. La redazione dei calcoli di verifica o dei disegni d'insieme e di dettaglio per tutte le opere strutturali in cemento armato, metalliche, in muratura, in legno, redatti da un ingegnere od architetto iscritto al rispettivo Ordine professionale; l'approvazione del progetto da parte del Direttore dei Lavori non solleva l'Appaltatore, il Progettista ed il Direttore del cantiere, per le rispettive competenze, dalla responsabilità relativa alla stabilità delle opere. L'Appaltatore dovrà inoltre far eseguire, a proprie spese, le prove sui cubetti di calcestruzzo e sui tondini d'acciaio, per i quali i laboratori legalmente autorizzati rilasceranno i richiesti certificati.
10. La redazione dei progetti costruttivi "AS BUILT" degli impianti idrici, termici, sanitari, di condizionamento, nonché degli impianti elettrici e speciali, da consegnare in copia alla Stazione appaltante; dovranno altresì essere rilasciate all'Amministrazione appaltante, in osservanza del DM 37/2008, le varie dichiarazioni di conformità a regola d'arte degli impianti.
11. L'esecuzione, presso gli Istituti incaricati, di tutte le esperienze ed assaggi che verranno in ogni tempo ordinati dalla Direzione dei Lavori, sui materiali impiegati o da impiegarsi nella costruzione, in correlazione a quanto prescritto circa l'accettazione dei materiali stessi. Dei campioni potrà essere ordinata la conservazione nel competente Ufficio direttivo munendoli di suggelli a firma del Direttore dei Lavori e dell'Impresa nei modi più adatti a garantirne l'autenticità.
12. L'esecuzione di ogni prova di carico che sia ordinata dalla Direzione dei Lavori su pali di fondazione, solai, balconi, e qualsiasi altra struttura portante, di rilevante importanza statica.
13. Il mantenimento, fino all'emissione del certificato di collaudo, della continuità degli scolli delle acque e del transito sulle vie o sentieri, pubblici o privati, adiacenti le opere da eseguire.
14. La riparazione di eventuali danni che, in dipendenza delle modalità di esecuzione dei lavori, possano essere arrecati a persone o a proprietà pubbliche e private sollevando da qualsiasi responsabilità sia l'Amministrazione appaltante che la Direzione dei Lavori o il personale di sorveglianza e di assistenza.
15. L'osservanza delle norme derivanti dalle vigenti leggi e decreti relativi alle assicurazioni varie degli operai contro gli infortuni sul lavoro, la disoccupazione involontaria, la invalidità e vecchiaia, la tubercolosi, e delle altre disposizioni in vigore o che potranno intervenire in corso di appalto. Resta stabilito che in caso di inadempienza, sempreché sia intervenuta denuncia da parte delle competenti autorità, l'Amministrazione procederà ad una detrazione della rata di acconto nella misura del 20% che costituirà apposita garanzia per l'adempimento dei detti obblighi, ferma l'osservanza delle norme che regolano lo svincolo della cauzione e delle ritenute regolamentari. Sulla somma detratta non saranno per qualsiasi titolo corrisposti interessi.
16. La comunicazione all'Ufficio, da cui i lavori dipendono, entro i termini prefissati dallo stesso, di tutte le notizie relative all'impiego della mano d'opera. Per ogni giorno di ritardo rispetto alla data fissata dall'Ufficio per l'inoltro delle notizie suddette, verrà applicata una multa pari al 10% della penalità prevista all'art. 23 del presente Capitolato, restando salvi i più gravi provvedimenti che potranno essere adottati in conformità alle normative vigenti per la irregolarità di gestione e per le gravi inadempienze contrattuali.

17. Le spese per la fornitura di fotografie delle opere in corso nei vari periodi dell'appalto, nel numero e dimensioni che saranno di volta in volta indicati dalla Direzione.
18. L'assicurazione contro gli incendi di tutte le opere e del cantiere dall'inizio dei lavori fino al collaudo finale, comprendendo nel valore assicurato anche le opere eseguite da altre Ditte; l'assicurazione contro tali rischi dovrà farsi con polizza intestata all'Amministrazione appaltante.
19. La richiesta, prima della realizzazione dei lavori, a tutti i soggetti diversi dalla Stazione appaltante (Consorti, rogge, privati, Provincia, ANAS, ENEL, Telecom e altri eventuali) interessati direttamente o indirettamente ai lavori, dei permessi necessari e a seguire di tutte le disposizioni emanate dai suddetti per quanto di competenza, in relazione all'esecuzione delle opere e alla conduzione del cantiere, con esclusione dei permessi e degli altri atti di assenso aventi natura definitiva e afferenti il lavoro pubblico in quanto tale.
20. La pulizia quotidiana col personale necessario dei locali in costruzione, delle vie di transito del cantiere e dei locali destinati alle maestranze ed alla Direzione Lavori, compreso lo sgombero dei materiali di rifiuto lasciati da altre Ditte.
21. Il libero accesso al cantiere ed il passaggio, nello stesso e sulle opere eseguite od in corso d'esecuzione, alle persone addette a qualunque altra Impresa alla quale siano stati affidati lavori non compresi nel presente appalto, e alle persone che eseguono lavori per conto diretto dell'Amministrazione appaltante, nonché, a richiesta della Direzione dei Lavori, l'uso parziale o totale, da parte di dette Imprese o persone, dei ponti di servizio, impalcature, costruzioni provvisorie, e degli apparecchi di sollevamento, per tutto il tempo occorrente alla esecuzione dei lavori che l'Amministrazione appaltante intenderà eseguire direttamente ovvero a mezzo di altre Ditte, dalle quali, come dall'Amministrazione appaltante, l'Appaltatore non potrà pretendere compensi di sorta.
22. Provvedere, a sua cura e spese e sotto la sua completa responsabilità, al ricevimento in cantiere, allo scarico e al trasporto nei luoghi di deposito, situati nell'interno del cantiere, od a piè d'opera, secondo le disposizioni della Direzione dei lavori, nonché alla buona conservazione ed alla perfetta custodia dei materiali e dei manufatti esclusi dal presente appalto e provvisti od eseguiti da altre ditte per conto dell'Amministrazione appaltante. I danni che per cause dipendenti o per sua negligenza fossero apportati ai materiali e manufatti suddetti dovranno essere riparati a carico esclusivo dell'Appaltatore.

Il corrispettivo per tutti gli obblighi ed oneri sopra specificati è conglobato nei prezzi dei lavori e nell'eventuale compenso a corpo, fisso ed invariabile, di cui all'art. 2 del presente Capitolato.

Articolo 69. OBBLIGHI SPECIALI A CARICO DELL'APPALTATORE

1. L'appaltatore è obbligato a:

- a) intervenire alle misure, le quali possono comunque essere eseguite alla presenza di due testimoni qualora egli, invitato non si presenti ai sensi dell'art. 185 del Regolamento di cui al D.P.R. 207/2010;
- b) firmare i libretti delle misure, i brogliacci, le liste settimanali e gli eventuali disegni integrativi a lui sottoposti dal Direttore dei Lavori ai sensi degli articoli 181 e 185 del Regolamento di cui al D.P.R. 207/2010;

- c) consegnare al direttore lavori, con tempestività, le fatture relative alle lavorazioni e somministrazioni previste dal capitolato speciale d'appalto e ordinate dal Direttore dei Lavori che per la loro natura si giustificano mediante fattura ai sensi dell'art. 186 del Regolamento di cui al D.P.R. 207/2010;
 - d) consegnare al Direttore dei Lavori le note relative alle giornate di operai, di noli e di mezzi d'opera, nonché le altre provviste somministrate, per gli eventuali lavori previsti e ordinati in economia nonché a firmare le relative liste settimanali sottopostegli dal Direttore dei Lavori ai sensi dell'art. 187 del Regolamento di cui al D.P.R. 207/2010;
2. L'appaltatore è obbligato a produrre alla Direzione dei Lavori adeguata documentazione fotografica, in relazione a lavorazioni di particolare complessità, ovvero non più ispezionabili o non più verificabili dopo la loro esecuzione o comunque a richiesta della Direzione dei Lavori. La documentazione fotografica, a colori e in formati riproducibili agevolmente, deve recare in modo automatico e non modificabile la data e l'ora nelle quali sono state effettuate le relative rilevazioni.

Articolo 70. OBBLIGHI IN MATERIA ENERGETICA

Il quadro legislativo relativo al rendimento energetico degli edifici è disciplinato dal D.lgs. 19 agosto 2005, n.192 "Attuazione della direttiva 2002/91/CE relativa al rendimento energetico nell'edilizia" (GU n. 222 del 23 settembre 2006 SO n. 158) e s.m.i. Sono poi attuati dai DD.MM. del Ministero dello sviluppo Economico 26 giugno 2015 "Applicazione delle metodologie di calcolo delle prestazioni energetiche e definizione delle prescrizioni e dei requisiti minimi degli edifici" (GU n. 162 del 15-7-2015 - S.O. n. 39) "Schemi e modalità di riferimento per la compilazione della relazione tecnica di progetto ai fini dell'applicazione delle prescrizioni e dei requisiti minimi di prestazione energetica negli edifici" (GU n. 162 del 15-7-2015 S.O. n. 39) "Adeguamento del decreto del Ministro dello sviluppo economico, 26 giugno 2009 - Linee guida nazionali per la certificazione energetica degli edifici" (GU n. 162 del 15-7-2015 - S.O. n. 39).

Articolo 71. CUSTODIA DEL CANTIERE

È a carico e a cura dell'appaltatore la guardiana e la sorveglianza sia di giorno che di notte, con il personale necessario, del cantiere e di tutti i materiali in esso esistenti, nonché di tutte le cose dell'Amministrazione appaltante e delle piantagioni che saranno consegnate all'Appaltatore. Ciò anche durante i periodi di sospensione e fino alla presa in consegna dell'opera da parte della stazione appaltante.

Articolo 72. CARTELLO DI CANTIERE

L'appaltatore deve predisporre ed esporre in sito numero un esemplare del cartello indicatore, con le dimensioni di almeno 100 cm di base e 200 di altezza, recanti le descrizioni di cui alla Circolare del Ministero dei LLPP del 1° giugno 1990, n. 1729/UL, curandone i necessari aggiornamenti periodici.

Articolo 73. SPESE CONTRATTUALI, IMPOSTE, TASSE

Sono a carico dell'appaltatore senza diritto di rivalsa tutte le spese di bollo (comprese quelle inerenti gli atti occorrenti per la gestione del lavoro, dal giorno della consegna a quello di emissione del certificato di collaudo provvisorio o del certificato di regolare esecuzione) e registro, della copia del contratto e dei documenti e disegni di progetto ai sensi dell'art. 8, comma 1, del Capitolato Generale di cui al D.M. 145/2000.

Il presente contratto è soggetto all'imposta sul valore aggiunto (IVA); l'IVA è regolata dalla legge; tutti gli importi citati nel presente Capitolato Speciale d'Appalto si intendono IVA esclusa.

IL TECNICO